CHRISTIAN
Il noto visagista di
Elizabeth Arden
vi attende dal 5 al 10 maggio
PROFUMI
Servetti
in C.so G. Cesare 214

32 PAGINE

STAMPA SERA

Martedì 6 Maggio 1980
Anno 112 - Numero 110

A COLORI

QUOTIDIANO DI INFORMAZIONI - Torino, via Marenco 32 - Tel. (011) 65.681 - Codice di avviamento postale 10100 - Spedizione in abbonamento postale (gruppo 1/70) - Lire 300 (arretrati il doppio)

Il presidente del dopo-Tito

Lazar Kolisevski (nella foto) è il successore «provvisorio» di Tito. La sua qualifica di vicepresidente gli ha permesso di accedere automaticamente al vertice dello Stato jugoslavo al momento della morte dell'anziano leader. Kolisevski, che ha 66 anni e che è un ex metalmeccanico, resterà però presidente (di una direzione collettiva) solo per due mesi. Il meccanismo della rotazione inventato da Tito, infatti, lo costringerà a lasciare la carica fra circa 60 giorni. Giovedì ai funerali di Tito sarà presente anche Breznev.

• A PAGINA 2 •

In busta +28.668 lire: il 25-40% sarà «trattenuto»

Maxi-contingenza quasi metà al fisco

Il fisco «guadagnerà» 2.500 miliardi in 12 mesi grazie al nuovo aumento record (12 punti) della contingenza di maggio e agli altri 3 scatti relativi al trimestre febbraio - marzo - aprile.

Delle 28.668 lire di aumento previste per i redditi da lavoro dipendente, con l'ultimo maxi-scatto, solo 16 mila lire finiranno realmente nelle tasche dei lavoratori con stipendi più alti. L'aumento netto sarà invece di 21 mila lire circa per i redditi più bassi.

In alcuni casi, dunque, il fisco si «mangerà» circa il 40 per cento dei nuovi aumenti; nel migliore dei casi il 25 per cento.

E' una situazione che, di giorno in giorno, sta suscitando nuove polemiche. I sindacati sostengono che le aliquote fiscali sempre più alte annullano gli effetti «riequilibrativi» della contingenza. Secondo la Uil, il recupero medio degli stipendi reali è ormai a livelli sensibilmente inferiori al 70 per cento. In pratica, solo i redditi bassissimi vengono protetti nei confronti del carovita.

A questa polemica dei sindacati si aggiunge quella degli industriali che lamentano, per via dei 12 punti di maxi-scatto, un aumento del costo del lavoro pari a 2.500 miliardi entro la fine del 1980.

Mentre le proteste si moltiplicano, la Commissione Prezzi ha intanto dato il suo assenso ad un aumento del sovrapprezzo termico (che sarà quanto prima deciso dal Cip) per le tariffe dell'Enel.

Il rialzo sarà di 8,4 lire al chilowatt su tutte le fasce di tariffa domestica. Per una famiglia media, si tratterà di un aggravio di circa duemila lire al mese. E' un nuovo rincaro che va a decurtare i benefici del maxi scatto di 12 punti.

È tra i più velenosi

Fuggito un cobra Panico a Ginevra

GINEVRA — Un pericoloso cobra, in grado di sputare il suo micidiale veleno fino a tre metri di distanza, è fuggito ieri sera da un «allevamento» di Ginevra, gettando la città nel panico. Il rettile, per la precisione un «naja nigricollis», è introvabile nonostante le affannose ricerche.

Per evitare tragedie, le autorità hanno immediatamente messo in guardia la popolazione, fornendo alcuni consigli preziosi. Primo, non avvicinarsi troppo, ovviamente; secondo: se colpiti lavarsi immediatamente le parti raggiunte, con acqua calda abbondante.

Il cobra, informano gli esperti, è timido, ma guai se viene disturbato. Il veleno, qualora raggiunga gli occhi, provoca la cecità, ma è anche molto pericoloso per le labbra e le mucose in genere.

Nell'ospedale cantonale di Ginevra è stato allestito un servizio d'emergenza con siero anti-cobra per essere pronti alle evenienze peggiori.

Il permesso del governo per una cima di 8420 metri

Una vetta inviolata del Nepal aspetta le guide valdostane

AOSTA — *Il governo del Nepal ha concesso all'Unione Guide Valdostane il permesso di effettuare l'anno prossimo, dopo i monsoni, vale a dire tra settembre e novembre, una spedizione alpinistica al Kangcheujanga per la cima Ovest, la Jalungkang, che, tuttora inviolata, raggiunge gli 8420 metri di quota. La notizia è stata data da Antonio Carrel, presidente uscente delle guide valdostane, nel corso dell'assemblea dell'Unione, tenutasi ieri ad Aosta.*

Le varie società di guide della Valle d'Aosta dovranno ora impegnarsi nella scelta degli elementi migliori, una quindicina in tutto, per la spedizione e a provvedere alla complessa organizzazione che richiede un impegno finanziario di circa 80 milioni di lire. «Se rinunciamo al permesso del governo nepalese — ha detto Carrel — c'è già chi è pronto a rimpiazzarci e perderemmo un'occasione di grande importanza per il prestigio stesso delle guide valdostane».

Una decisione definitiva si avrà lunedì prossimo, dopo le consultazioni in seno alle varie società delle guide. Nel corso dei lavori assembleari il presidente Carrel — che con voto quasi unanime è stato riconfermato nella carica — ha sottolineato l'esigenza di creare guide con mentalità moderna e non solo sestogradisti, ma guide capaci di condurre sia un gruppo di appassionati in escursione che vogliano conoscere la flora e la fauna delle montagne valdostane, sia organizzare un «trekking» alpinistico esplorativo in qualsiasi zona del mondo, sia accompagnare in montagna dei semplici appassionati. Si chiede che anche attraverso apposite leggi si riconosca la guida alpina come «unico professionista della montagna», ponendo sotto controllo tutte le varie categorie dei non professionisti.

«In effetti — *ha detto Carrel* — la guida suda, lavora e paga le tasse, mentre l'istruttore nazionale con il pretesto del volontarismo e del dilettantismo fa il nostro mestiere, ci sottrae i clienti ed intasca, sotto varie forme denaro su cui non versa tributi. Dovremmo seguire l'esempio della Francia dove è stata istituita una terza categoria di guide: gli accompagnatori o guide della natura».

L'assemblea delle guide valdostane ha inoltre deciso di non ritoccare per quest'anno le tariffe praticate per le varie ascensioni, tariffe che l'anno prossimo verranno maggiorate del 10 per cento.

g. m.

Londra - I momenti culminanti dell'assalto

Terrore all'ambasciata

Londra. E' il momento decisivo dell'assalto all'ambasciata iraniana. Due membri delle «teste di cuoio» inglesi (foto a sinistra) si apprestano a sparare bombe paralizzanti all'interno dell'edificio. Altri uomini delle forze antiterrorismo sono già saliti sul tetto, pronti a calarsi e a compiere l'irruzione non appena gli ordigni saranno esplosi (foto a destra). L'assalto all'ambasciata in cui cinque terroristi tenevano in ostaggio più di venti persone, si è concluso con l'uccisione di tre sequestratori e il ferimento degli altri due. Anche due ostaggi sono stati trovati morti: erano stati assassinati prima dell'assalto dai terroristi antikhomeini

SPECIALE VIAGGI
L'ASIA
In collaborazione con ALITALIA

Due rapimenti a Milano una donna-industriale e un candidato della Dc

• A PAGINA 2 •

STAMPA SERA

Referendum per il miglior giocatore del campionato di Prima Categoria.

Voto per _____

Squadra _____

Nome _____

Cognome _____

Indirizzo _____

Inviare a Redazione Sportiva - STAMPA SERA - via Marenco 32 - Torino.

Il terremoto fa ancora «vittime»

Friuli: dopo 4 anni 35 mila senza casa

UDINE — In questo stesso giorno di quattro anni fa, il Friuli fu sconvolto dalla prima, violentissima scossa di quel terremoto che distrusse paesi, rese irriconoscibili valli e cittadine. Toccò il decimo grado della scala Mercalli, ed ebbe un tragico bis che si abbatté sulla sfortunata regione alla metà di settembre.

Un migliaio di morti e più di tremila feriti, su una popolazione complessiva di seicentomila persone. I senzatetto erano settantamila: poco più della metà furono ospitati sulla Riviera Adriatica, mentre gli altri passarono l'inverno nelle tendopoli e nelle roulottes. *Tutti, col ritorno della primavera, andarono a popolare i 350 villaggi di case prefabbricate, che il piano di soccorso nazionale aveva preparato, mentre cominciava, lento e faticoso, il processo di ricostruzione; i danni, complessivamente, raggiungono la cifra di cinquemila miliardi.*

E oggi, che si celebra la triste ricorrenza, come si presenta la situazione nel Friuli? Secondo la Regione, le case riparate con rispetto delle norme antisismiche, hanno permesso di dimezzare il numero dei baraccati; nei villaggi prefabbricati, vivono ancora trentacinquemila friulani. Servizi e infrastrutture pubbliche, sono stati completamente riattivati, l'agricoltura e l'artigianato «hanno ritrovato le strutture portanti», *mentre i posti di lavoro sono aumentati*

La ricostruzione è ancora lenta. «Abbiamo avuto ostacoli enormi — *dichiara Comelli, presidente della giunta regionale* — e difficoltà nel reperire imprese e manodopera. A giorni però, partiranno i primi grossi appalti, per molti comuni».

A due mesi dalla scadenza del termine di raccolta

Referendum: i radicali temono di non farcela

Finora soltanto centomila delle 500 mila firme necessarie

ROMA — Preoccupazioni in vista, in casa radicale, per la sorte dei referendum. Non passa giorno che «Notizie Radicali», il ciclostilato di notizie e commenti del partito di Pannella, Bonino e Spadaccia, non pubblichi richiami allarmati per la corrente troppo esigua di firme che si stanno raccogliendo per l'attuazione dei dieci referendum. Il termine ultimo, per l'espletamento di tutte le formalità, è il 27 giugno. E incomincia a diventare reale il quesito: ce la faranno?

A onor del vero, bisogna ricordare che anche in occasione del referendum sul finanziamento pubblico dei partiti, due anni fa, furono sollevati dubbi analoghi e poi la consultazione si tenne. Questa volta però la paura di non farcela sembra assai più fondata, e altrettanto fondato è il timore che una circostanza simile, se si avverasse, potrebbe avere ripercussioni molto negative per il partito, che del referendum ha fatto uno degli strumenti principali di politica, caratterizzante le iniziative radicali.

Una risposta negativa degli elettori all'appello lanciato dal partito radicale costituirebbe un indubbio insuccesso. Secondo alcuni, anche all'interno del partito, proporre un numero eccessivo di temi (dieci) ha costituito un errore, impedendo lo svolgimento di una campagna concentrata e precisa su un singolo soggetto. Ma la polemica è più ampia.

Il segretario del partito, Beppi Rippa, ha accusato il ministero della Giustizia di autorizzare e fomentare l'ostruzionismo dei cancellieri dei tribunali, che si rifiuterebbero di assistere gli elettori nell'autenticazione delle firme. Secondo Gianluigi Melega deputato radicale, invece, l'ostacolo più consistente nella raccolta è rappresentato dal modo in cui sono organizzati i punti di raccolta. Chi vuole firmare è costretto, non sempre ma con una certa frequenza, a fare la fila.

Ed ecco un po' di cifre. Al 34° giorno di campagna, il 29 aprile, le firme raccolte erano state 184.985, per ciascuno dei dieci referendum. «*Occorre raggiungere una media quotidiana di circa mille firme rispetto ai giorni precedenti*». *Il 29 aprile sono state raccolte 4770 firme.*

Inoltre, fanno notare, la cifra totale va emendata, perché come sempre accade, una parte delle firme sarà scartata, al momento del controllo statale. «*Si tratta di intensificare i punti e i centri di raccolta. 84 tavoli in tutta Italia sono davvero troppo pochi. Occorre che ne siamo tutti consapevoli: l'obiettivo delle 500mila firme autenticate per i referendum rischia di non essere raggiunto*».

Il Lazio è il punto di maggior raccolta (44mila), seguito dalla Lombardia (33mila), dalla Campania (21mila) e dal Piemonte (12mila). Ma l'impressione, anche se al partito radicale non trova conferme, è che lo slancio popolare che seguì, per esempio, la campagna in difesa del divorzio, è un ricordo di tempi lontani.

Marco Tosatti

Morta di paura

NAPOLI — Annunziata Russo, di 68 anni, è morta per lo spavento trovando in casa due ladri che rovistavano nei cassetti.

E' accaduto a Casoria, vicino a Napoli.

La Russo era uscita nel tardo pomeriggio rientrando poco prima della mezzanotte. Appena ha acceso la luce è rimasta impietrita: due giovani erano accanto al letto. La donna ha cominciato ad urlare per lo spavento e i due giovani ne hanno approfittato per fuggire.

Quando alcuni vicini sono entrati nell'appartamento Annunziata Russo è crollata sul pavimento ed è morta

Il Papa in Kenya

KISANGANI — Giovanni Paolo II parte oggi alla volta di Nairobi, nel Kenya. Sarà la terza tappa del viaggio pontificio in Africa, dopo la sosta a Kisangani, capoluogo della regione zairese che confina con l'Uganda.

Purtroppo, l'atmosfera festosa è stata turbata dalla tragedia avvenuta alla messa solenne di Kinshasa. Il Pontefice, al ritorno dalla breve visita nella vicina Repubblica popolare congolese, avrebbe voluto confortare le famiglie dei nove morti, ma ragioni di opportunità politiche — Mobutu non gradisce la pubblicità negativa che la notizia della disgrazia ha portato sul «buon nome» dello Zaire — hanno reso impossibile la visita.

Le notizie di oggi

● **Non slitta la denuncia dei redditi.** *Il termine ultimo resta il 31 maggio 1980. Lo ha precisato con un comunicato, il ministero delle Finanze. In questi ultimi giorni si era invece diffusa la voce di una proroga fino al 30 giugno.*

● **Niente «statuto» ai dipendenti pubblici.** *La Corte costituzionale ha sancito l'inapplicabilità delle norme dello Statuto dei lavoratori. La sentenza sarà depositata questa mattina cancelleria.*

■ **Poliziotto spara alla moglie scambiandola per un ladro.** Un poliziotto ha sparato alla consorte, Maria Giora, di 22 anni, che gestisce bar a Peraga di Vigonza (Padova), ferendola all'addome e ad un braccio. Ha dichiarato di averla scambiata per un ladro all'interno dell'esercizio in quel momento chiuso per turno.

● **«Senzatetto» bloccano il traffico a Napoli.** *50 persone senza casa hanno organizzato stamane una manifestazione di protesta, bloccando il traffico automobilistico in via Fiorentino, a Napoli. Hanno posto sulla carreggiata copertoni di automobili, che hanno poi incendiato.*

■ **Drogato minaccia automobilisti.** *Sulla tangenziale est: è stato arrestato dalla polizia stradale. Si tratta di Giuseppe Di Mauro, 28 anni, e sulla sua auto, crivellata di proiettili pare esplosi dallo stesso Di Mauro, gli agenti hanno sequestrato 80 grammi di polvere bianca, forse eroina.*

■ **Tifo in Perù: 500 morti.** *L'ispettore sanitario di Lima ha reso noto che più di 10 mila casi di tifo si sono verificati nelle baraccopoli che circondano la capitale peruviana negli ultimi quattro mesi rendendo la situazione sanitaria estremamente precaria.* «Almeno 500 persone» *sono decedute per il morbo.*

■ **Siccità in Etiopia.** *Ha già causato la morte di 187 persone e di oltre centomila capi di bestiame nella provincia di Gamo Goffa, nel Sud del Paese. Ne ha dato notizia la radio etiopica.*

● **Attentato a Parigi.** *La «resistenza militare sionista», un'organizzazione di cui non si era mai sentito parlare, ha rivendicato un attentato, che ha provocato danni di poco rilievo, fatto la notte scorsa contro un'ufficio dell'ambasciata libica a Parigi. E' stata usata una bombola di gas alla quale era applicato un detonatore.*

● **Sciopero treni.** *Continua l'agitazione dei ferrovieri aderenti al sindacato autonomo Fisafs: proseguirà fino alle 8 di giovedì prossimo con un ritardo di mezz'ora alla partenza. Da venerdì 9 maggio a venerdì 16 maggio sarà in sciopero per un'ora il personale viaggiante.*

■ **Chiusi i benzinai.** *Il 7 e 8 maggio, l'80 per cento degli impianti stradali di carburante, compresi quelli self-service, aderenti alla Figisc-Confcommercio e la Faib-Confesercenti, non effettueranno il servizio per sollecitare la soluzione del problema energetico.*

■ **Violenza nel Salvador.** *I morti sono almeno 15. La giunta ha deciso di prorogare di un mese lo stato di assedio, in vigore già da due mesi.*

■ **Fucilate 7 persone in Iran.** *Da un tribunale islamico, per aver collaborato con il regime dell'ex Scià. Lo ha annunciato l'agenzia di stampa «Pars» precisando che uno dei condannati, Badiollah Yazdani, era stato riconosciuto colpevole anche di aver prestato* «assistenza ad Israele».

Rapito nella notte a Milano Vismara, candidato della dc

MILANO — Alessandro Vismara, 26 anni, figlio di un ricco e noto agricoltore della zona di Abbiategrasso, è stato rapito ieri sera da sei banditi mascherati.

Vismara è un personaggio politicamente impegnato: nelle prossime elezioni è candidato nelle liste della dc. Tuttavia sembra sia da escludere ogni movente politico.

La famiglia Vismara, in tutta la zona del Magentino, è considerata molto più che benestante. Il rapito, sposato da 7 mesi con Francesca Casarin, di 24 anni, è il primogenito di tre figli; gli altri due fratelli, Sergio di 25 anni e Elisabetta di 21, vivono con i genitori nella grande casa padronale in frazione Bestazzo.

Ieri sera, mentre rincasava, Alessandro Vismara si è trovato la strada sbarrata da un'autovettura mentre un altro automezzo era parcheggiato in un viottolo di campagna, presso la sua villa. Sei banditi sono usciti dalle due auto, lo hanno prelevato e si sono dileguati.

STAMPA SERA
Sandro Doglio
direttore responsabile

Editrice LA STAMPA S.p.A.
Presidente Giovanni Giovannini
Amministratore Delegato e Direttore Generale Umberto Cuttica
Consiglieri Vittorino Chiusano, Carlo Masseroni, Cesare Romiti
Sindaci Alfonso Ferraro (presid.), Pierluigi Bertola, Secondino Riolfo

© 1980 Ed. LA STAMPA S.p.A.

CERTIFICATO N. 194 DEL 16-2-1979

Studente sfugge a tre rapitori

COSENZA — Uno studente universitario, Maurizio Quintieri, di 22 anni, figlio di un noto oculista cosentino, è sfuggito, nella tarda serata di ieri a tre banditi armati di pistola e mascherati che volevano rapirlo. I malviventi hanno tentato di bloccare il giovane in corso Donesio.

Sequestrata una donna a Buccinasco

MILANO — La contitolare di una grossa industria milanese è stata sequestrata questa mattina poco dopo le 8 a Buccinasco, alle porte di Milano, da un *commando* di quattro banditi che l'hanno aggredita e caricata su un'Alfetta, prima che mettesse piede nella fabbrica di cui è proprietaria.

E' Rosanna Restani, sposata Moriacchi, di 42 anni, contitolare con la sorella Renata di 28 anni, sposata Bollisio, della Cis (Compagnia italiana sali) che ha sede in via Lomellina a Buccinasco dove è stato messo in atto il sequestro.

L'allarme è scattato quando alcuni passanti hanno visto tre giovani circondare la Restani poco distante dall'ingresso dello stabilimento. Invano la donna ha tentato di reagire, ha urlato ma nessuno ha potuto intervenire anche perché i malviventi hanno esploso alcuni colpi

Breznev ai funerali di Tito

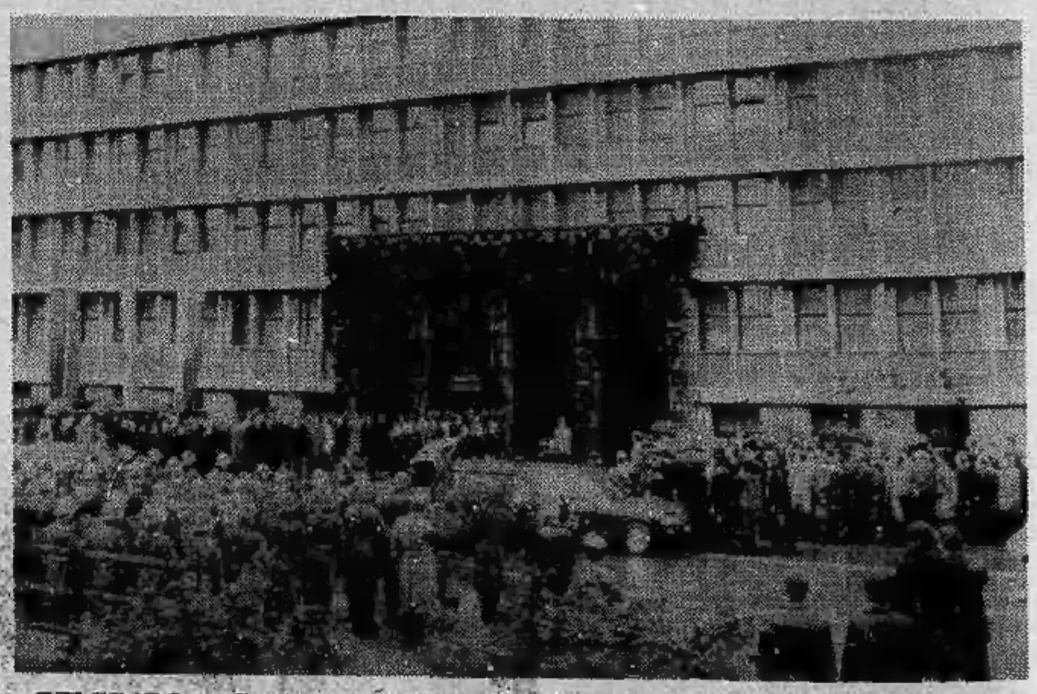

BELGRADO — *Centinaia di migliaia di persone hanno reso omaggio alla salma di Tito, da ieri esposta in una sala del palazzo del Parlamento, dove rimarrà fino a giovedì, giorno dei funerali.*

A dare l'estremo saluto all'«ultimo dei grandi» ci saranno i Capi di Stato di numerosi Paesi dei due blocchi, oltre ai leader delle nazioni non allineate, che con la morte di Tito hanno perso la guida più autorevole.

Non ci sarà però Carter; interverranno invece Breznev e il presidente della Repubblica cinese Hua Guofeng. Ci sarà anche Pertini. Il nostro Capo di Stato ha detto che con la scomparsa di Tito «l'umanità perde un combattente che tenacemente si è battuto per i principi di libertà e di giustizia», *come si legge nel messaggio inviato dal Quirinale a* «un amico che considerava profondo compagno di lotta e di fede».

Il monumento che ricorda a Torino il tempo della grande paura

Una colonna alla Consolata contro il flagello del colera

Fu eretta davanti al santuario, con accompagnamento di riti propiziatori nell'estate del 1836 - Era stata voluta dal municipio come solenne voto alla Madonna quando il contagio cominciò a diffondersi in Piemonte - Fatta la pubblica promessa, l'epidemia cessò

«Processione alla Consolata»: foto esposta alla mostra «Reporter 70»

Se l'«odio al prete» di garibaldina memoria permea lo svettante obelisco eretto nel 1853 a Torino in piazza Savoia per sancire l'uguaglianza dei cittadini — laici ed ecclesiastici — di fronte alla legge, all'ancestrale timore degli dei (con risvolti superstiziosi) si ricollega invece la vicina colonna della Consolata, nella piazzetta omonima.

E' infatti un monumento votivo voluto nel 1836 dal sindaco conte Paillo di Rinco e dal Corpo decurionale a perpetuo ricordo del terribile periodo della grande paura quando Torino fu colpita dal «cholera morbus».

Nell'anno del Signore 1830 una epidemia di colera sparse lutti e desolazione in Europa. I primi focolai si accesero in Russia; poi rapidamente la malattia si diffuse in Polonia, in Austria, in Germania. Nel '32 comparve in Inghilterra e nei due anni successivi infierì in Spagna e in Portogallo, finché penetrò anche in Italia.

Il flagello sembrava senza rimedio; non c'erano infatti precauzioni, sbarramenti sanitari e disinfezioni che valessero ad arrestare l'espandersi inesorabile della malattia. Chi ne era contagiato veniva per lo più a morte in poche ore.

Lo Stato sardo però sin dal luglio del 1831, quando erano cominciate a circolare le prime voci allarmanti, aveva inviato una commissione composta dai medici Carlo Cappelli, Secondo Berruti e Benedetto Trompeo nella Galizia russa a studiare da vicino gli effetti del male. Contemporaneamente fu istituita a Torino una «Giunta superiore di sanità pubblica» per sorvegliare il diffondersi della malattia.

Per il Piemonte erano quelli gli anni bui di Carlo Felice, il re amante della vita comoda che difese strenuamente i privilegi della Corona e tutelò con tanto rigore l'ordine e la quiete pubblica, con l'ausilio della forca, da giustificare l'appellativo di Carlo Feroce.

«*Per chi non sappia rassegnarsi a mangiare, bere e dormire soltanto, un ambiente di piombo — spiegava Massimo D'Azeglio — una specie di mancanza di aria respirabile da non potersi descrivere*».

Gli spiriti eletti (e ce n'erano molti, da Luigi Rolando, fondatore del Museo anatomico torinese e del Dizionario periodico della medicina, a Giorgio Bidone, illustre matematico, Giovanni Plana, «luminare della scienza astronomica», Cesare Balbo, notissimo per la sua Storia d'Italia, Alessandro e Cesare Saluzzo, autori della Storia militare del Piemonte, Giuseppe Manno con la sua Storia di Sardegna, Amedeo Peyron, chiaro interprete dei classici, Carlo Boucheron principe dei latinisti e dei grecisti, Cesare Alfieri, scudiero del principe Carlo Alberto) amavano riunirsi al Caffè Piemonte, nel Palazzo dell'Accademia delle scienze, nell'attuale via Maria Vittoria.

Nel 1831, proprio quando incominciava a serpeggiare il timore del colera che stava contaminando l'Europa, ci fu una cospirazione che mirava ad ottenere un governo costituzionale. Ma i congiurati furono scoperti e arrestati e chissà quale sorte sarebbe loro toccata se Carlo Felice non fosse morto nell'aprile, a 66 anni e, dopo tre giorni di esposizione alla curiosità dei sudditi, sepolto, come era suo desiderio, ad Altacomba il mausoleo gotico dei Savoia vicino a Chambéry, che egli aveva fatto riattare.

L'epidemia incipiente fu così appannaggio del nipote Carlo Alberto, un mustacchiuto «re dei carbonari» divenuto, nei giudizi dell'epoca, «traditore», «spergiuro» e — come scrisse Bolton King — «*vero autore criminale di una delle più fosche pagine della storia del Piemonte*».

In certo qual senso fu proprio il colera a dare una mano all'«esecrato Carignano» per aiutarlo a risalire la china nel cuore dei sudditi. Quell'asceta allampanato facile alle crisi mistiche nella carità vedeva il mezzo migliore per estrinsecare il suo amor di Dio. Presentarsi senza preavviso negli ospedali era sua abitudine, come testimonia una sua lettera di lagnanze per la sporcizia e il disordine nelle corsie del San Giovanni. Quando furono segnalati i primi casi di colera, accompagnato dal professor Griffa si diede a visitare tutti gli ospedali e i lazzaretti, lasciando oblazioni ovunque e inducendo i giornali del tempo a constatare che «*il suo solo scopo appariva quello di conoscere i bisogni, provvedere alle urgenti necessità, asciugare le lacrime dei suoi figli, più che sudditi*».

I primi casi di colera negli Stati sardi si ebbero, nel luglio del 1835, a Nizza, poi a Villafranca, a Cuneo, a Genova.

A Torino il primo ad ammalarsi, sul finire dell'agosto, fu un abitante dei dintorni, come era allora detta la periferia, nel «malfamato» quartiere del Moschino a Borgo Po seguito subito da altri due.

Per quella città bigotta e codina dove, sull'esempio del re, gli statali dovevano rispettare il digiuno nei giorni stabiliti (sotto pena di perdere l'impiego) e due volte l'anno si faceva una settimana di vacanza all'Università perché gli studenti potessero fare gli esercizi spirituali, il rimedio più efficace per impedire che il colera varcasse la cinta daziaria sembrò quello, antichissimo, di raccomandarsi ai santi locali.

Fu una decisione pubblica, sottoscritta dai decurioni «*Seguendo i religiosi esempi dati dalla città nostra nei tempi delle pubbliche calamità, con umile preghiera ci rivolgiamo al sommo Iddio onde impetrare la grazia perché la città possa andare esente dal terribile flagello che la minaccia*». Dopo le parole, i fatti: triduo nelle chiese del Corpus Domini, della Consolata e a san Rocco «protettore speciale» di Torino.

Non avendo avuto però quelle umili preci l'esito sperato e cominciando il colera a mietere vittime nell'interno della città, a generale richiesta («per secondare l'universal desiderio») il Consiglio generale il 30 agosto del 1835 decise di incaricare quei valentuomini di studiare un voto religioso più solenne ed efficace.

C'erano in proposito precedenti storici di cui era stato protagonista san Giovanni. Infuriando a Torino la peste nel 1559, la città aveva infatti fatto voto che sei decurioni in perpetuo prendessero parte «in vestone di seta» alla processione in onore del santo offrendo all'altare cera e un testone d'argento (pari a 16 lire del 1900). Passando davanti al municipio gli assessori alla finanza avrebbero regalato aranci e fiori ad arcivescovo e canonici e baciato la reliquia del santo.

La Statua in cima alla colonna

Questa volta, tre secoli dopo, come intermediaria contro la collera celeste si pensò di scegliere Maria Consolatrice che da centinaia di anni si mostrava «protettrice pubblica e privata» quanto mai valida.

Le immagini di quella popolarissima immagine — custodita nel tempio che era stato completato nel 1705 su disegni del celebre padre Guarino Guarini — erano controverse. C'era chi la voleva dipinta da san Massimo in un'antichissima cappella dedicata a Sant'Andrea e poi ritrovata nel 1104 da un cieco chiamato Ravadico e Ravacchio di Brianzone; altri invece attribuivano la costruzione della cappella a re Arduino di Ivrea a cui la Vergine sarebbe apparsa imponendogli di costruire tre cappelle, a Torino, a Belmonte e a Crea. I pignoli invece precisavano che la cappella era stata edificata nel 1016 da Ardoino V marchese di Torino, uomo benefico e pio.

I designati — il conte Provana di Collegno, il marchese Falletti di Barolo, il conte Adami di Bergolo e il conte Ponte di Pino — il primo settembre ordinano pertanto che si proceda a tambur battente alla restaurazione della cappella sotterranea dove la sacra effigie era stata rinvenuta; che si reciti per sempre una preghiera nei giorni 27,28 e 29 agosto; che per sette anni una deputazione del Corpo decurionale intervenga alla messa solenne e benedizione da celebrarsi il 30 agosto nel santuario e che si eriga in piazza della Consolata una colonna di granito con la statua della Vergine e l'iscrizione relativa al voto.

Il progetto fu approvato all'unanimità dal Consiglio municipale a nome della cittadinanza; il voto fu scritto su pergamena, chiuso in una cartella d'argento e offerto all'altare della Consolata (e presto trasferito «per ragioni di prudenza» nell'archivio municipale «nell'armadio delle quattro chiavi». A proposito: c'è ancora?).

La colonna d'ordine corinzio, con base e capitello di marmo bianco di Carrara, fusto piedestallo e gradinata di granito grigio delle cave di Campiglia, fu disegnata (per lire mille) dall'architetto Ferdinando Caronesi. La Madonna con bambino posata sul capitello è opera dello scultore torinese Giuseppe Bogliani, allievo di Thorwaldsen e autore di alcune statue interne della Gran Madre di Dio.

La buona volontà fu subito premiata: o per grazia ricevuta o perché era ormai sopravvenuto l'inverno, il colera cessò: i casi erano stati solo 250 di cui 170 mortali su una popolazione di 120 mila abitanti.

La prima pietra del monumento fu posata nel maggio del 1836 dopo un fastoso rito propiziatorio nel convento della Consolata con sindaci, decurioni, mazziere, trombetta e staffiere e il canto dell'Ave Maris Stella come colonna sonora. Sul finir dell'estate il monumento, alto 15 metri e circondato da una cancellata, era finito.

Pochi giorni dopo l'intera città che, passata la grande paura del colera aveva evidentemente ripreso gusto a vivere in una città con bei palazzi adorna di monumenti, era radunata in piazza San Carlo per l'estrazione della grande lotteria con cui fu finanziata la facciata della chiesa di San Carlo.

Vittoria Sincero

Piazza della Consolata (con la colonna votiva) durante la visita del Papa Wojtyla al santuario

ECONOMICI

La tariffa è di L. 1250 la riga. Rubrica 6: operai/impiegati L. 750, tecnici L. 850, dirigenti L. 1100. Rubrica 9 e 11 (domande) L. 750. Avvisi urgenti data fissa o neretti: il doppio. Neretti urgenti, data fissa o urgentissimi il triplo.

In tema di offerte di impiego e lavoro, l'editore ricorda che la legge 9.12.1977 n° 903 vieta discriminazioni sul sesso e l'inserzionista è impegnato a rispettare tale legge.

1 Commerciali

LIQUIDANSI in loco macchine utensili provenienti da fallimento Stimat, via Leone 11 - Torino, torni paralleli trapano Radial e Sasa mod. TL 1300. Retifiche taccheria universale interni esterni tipo 512U. Affilatrice taccheria automatica tipo 6 AP. Fresatrici X attrezzati e tipo Dekal «Bandini» completamente accessoriata. Limatrici casole presse piegatrici. Calandra raddrizzanastro «Elmea» spessore 3,5 larghezza 500 m/m. Avanzamenti di rulli «TCM» Saronni. Saldatrici al silicio e macchine varie. Telefonare, ore ufficio, 323.134.

2 Affari e capitali

A.A.A.A.A. PRESTITI a tutti residenti Piemonte, Lombardia, Liguria. E' la prima società del settore specializzata per prestiti immediati su auto (anche ipotecate) e mutui su alloggi ville terreni. Ogni vostro problema sarà risolto con cortesia e riservatezza interpellateci.
FINANZIARIA FID
Sede centrale, via Cernaia 18, telefoni: 542.834 - 530.445.

A.A.A. PRESTITI
concediamo a tutti. Fiduciari, ipotecari
PRET S.p.A.
piazza Statuto 10, tel. 539.176 - 548.827. Risolviamo ogni vostro problema finanziario distinguendoci per serietà e immediatezza.

A.A. EUROFINSARDA con i suoi finanziamenti vi aiuta. Commercianti artigiani operai impiegati vi attendiamo. Rapidità e riservatezza. Via Sacchi 56 tel. 594.760 598.918 596.046.
A. ALL'ISTANTE prestiti a correntisti bancari dipendenti artigiani possessori auto. Tel. 545.519 via Giolitti 18 Cifas.
A. ATTENZIONE finanziamenti istantanei a tutti via Cristoforo Colombo 1 tel. [illegible] 580870.
ATTENZIONE finanziamenti rapidi fiduciari e ipotecari a tutti. Riservatezza via S. Teresa 23 tel. 539.026.
CONCEDIAMO con rapidità e serietà prestiti ad ogni categoria. Finanziaria Commerciale. Orario continuato. Corso Galileo Ferraris 146, tel. 594.718.
FAIT Finanziamenti su automezzi o immobili celerità riservatezza tassi modici. Torino, via Avogadro 19, tel. 510.136 - 530.297.
FINANZIAMO rapidamente dipendenti comunali ospedalieri ditte locali con cessione 1/5 stipendio. Tel. 443.167.

MUTUI
concediamo in 20 giorni a bassi interessi solo per acquisto casa. Rivolgetevi alla Centralfin, corso Francia 46, tel. 746.722.

PRIVATO concede prestiti ipotecari con formula leasing minimo 10 milioni. Per appuntamento tel. 659.8873.

3 Aziende, negozi

A.A. A 6 km da aeroporto Caselle nuova apertura ristorante completo di attrezzatura per 200 coperti cercasi équipe per conduzione o gestione. Tel. 920.9705.
A.A. ACCETTIAMO incarichi di vendita per vostro negozio o attività garantendo rapidità e serietà. Tel. 760132.
ABAMEC 638.038 alimentari minimarket zona Lingotto, 300.000 incasso giornaliero, forte passaggio, cede 27 milioni 500 mila.
ABAMEC 638.038 pescheria in Collegno, arredamento funzionale e recentissimo, locali circa 100 mq, cede 14 milioni 500 mila.
ABAMEC 638.038 negozio vendita animali vivi immediata cintura Torino, incasso 5 milioni mensili, cede 48 milioni.
ABAMEC 638.038 azienda produttrice frutta candita e secca, prodotti coloniali, introduzione supermercati e catene alimentari, cede 78 milioni più merce.
ABBIGLIAMENTO maglierie tabella IX X vicinanze mercato cediamo 9 milioni 500 mila. Studio Sassi, via Garibaldi 5.
AFFARE via Stradella, 3 camere cucina servizi. Facilitazioni di pagamento. Telefonare Immobiliaretoro 549.761-553.204.
ALIMENTARI avviatissimo tabella I VI XII XIV via Nizza cedesi 10 milioni più dilazioni. Tel. 538.084.
ARTICOLI casalinghi cristallerie elettrodomestici materiale elettrico cediamo 15 milioni più merce. Studio Sassi, via Garibaldi 5.

AZIENDA
fatturato circa 1 miliardo esaminiamo per conto nostri soci. Tel. 011 549.318.

BAR con alloggio piazza Bengasi 200 mila giornaliere cediamo anticipando 20 milioni. Studio Sassi, via Garibaldi 5.
BAR super gelateria in città provincia Torino su corso forte passaggio ottimo giro annuo cede Di Salvatore 581.694.
BELLETTI cede bar angolare chiusura serale festiva alloggio 350 mila giornaliere.
CARROZZERIA autoriparazioni elettrauto su corso forte passaggio ampi locali adatto 2 persone. Tel. 599.447.
CAUSA salute cedo self service alimentari zona centrale Settimo Torinese. Tel. 800.0315.
CEDESI panetteria e pasticceria con laboratorio ottima posizione Riviera Ligure di Ponente. Telefonare 0182 91.354.
DI SALAVTORE 581.694 cede in prima cintura Torino officina costruzioni cassoni e centine con modifiche su autocarri affitto mila, ottimo giro affari.
DI SALVATORE corso Turati 13 cede calzature tabelle 10-11-13-14 ottimo reddito zona forte sviluppo con complessi sportivi, merce valida, equa richiesta.
DI SALVATORE corso Turati 13 cede panificio pasticceria tabelle 1-7 con negozio laboratorio attrezzato, magazzeno, ottimo reddito incrementabile con nucleo familiare equa richiesta, facilitazioni.
DI SALVATORE corso Turati 13 cede abbigliamento telerie tabelle 9-10-11-14 giro annuo 45 milioni merce validissima.
DI SALVATORE corso Turati 13 cede avviato ristorante tipico zona villeggiatura Torino aperto tutto l'anno scelta clientela utile annuo elevato, richiesta 25 milioni. Affarone. Dilazioni.
DI SALVATORE corso Turati 13 cede ristorante centrale 80 coperti con salotto musica locale elegante raffinato attrezzature modernissime clientela scelta adatto famiglia competente vero affare.
DI SALVATORE corso Turati 13 cede latteria incasso giorno 300 mila documentabile zona di mercato, per trasferimento.
DI SALVATORE corso Turati 13 cede latteria gelateria zona Lingotto, giorno 120 mila aumentabili richiesta 13 milioni 500 mila.
DI SALVATORE 581.694 cede negozio cicli e autoaccessori giro anno oltre 40 milioni richiesta 16 milioni trattabili.
DI SALVATORE corso Turati 13 cede abbigliamento casual delle migliori case ottimo avviamento incrementabile, zona grande passaggio 28 milioni trattabili.
DI SALVATORE 581.694 cede prestigioso ristorante clientela prim'ordine giro annuo rilevante fortemente incrementabile.
DI SALVATORE corso Turati 13 cede bellissimo negozio moda bimbi zona signorile e commerciale forte passaggio ottimo incasso annuo vero affare.
DI SALVATORE corso Turati 13 cede avviato cicli moto autoaccessori con laboratorio gommista e riparazioni giro anno 80 milioni su corso grande passaggio.
DI SALVATORE corso Turati 13 cede in Genova avviata trattoria bar utile anno elevato vero affare ritiro commercio.
DI SALVATORE corso Turati 13 cede acconciature signora zona signorile arredi eleganti clientela prim'ordine avviamento 30ennale stessa famiglia.
DI SALVATORE corso Turati 13 cede avviato angolare abbigliamento signora tabelle IX X XIV zona grande passaggio 20 milioni più merce validissima.
DI SALVATORE corso Turati 13 cede avviata sartoria per signora zona centrale scelta clientela. Ottimo affare.
DI SALVATORE corso Turati 13 cede prestigioso porcellane cristallerie articoli regalo eleganti locali mq 300 esclusive grandi firme giro anno 200 milioni.
DI SALVATORE corso Turati 13 cede ristorante centenario salone banchetti attrezzatura moderna rilevante utile per famiglia competente richiesta 80 milioni facilitazioni, alloggio cintura Torino.
EUROCESSIONI tel. 0184.72672 cede in località montana provincia Cuneo albergo ristorante bar super tabacchi ottimo reddito. Dilazioni pagamento.
EUROCESSIONI tel. 0184 72.672 cede in Imperia ottima gastronomia incasso elevato, eventuale società, dilazioni affare.
EUROCESSIONI tel. 0184 72.672 cede in centro commerciale provincia Cuneo negozio elettrodomestici avviamento pluriennale ottimo reddito 105 milioni dilazioni.
EUROCESSIONI tel. 0184 72.672 cede in località sciistica Piemonte articoli sportivi, dilazioni pagamento.
EUROCESSIONI tel. 0184 72.672 cede in località sciistica Cuneese bar super, pizzeria, rosticceria. Dilazioni.
EUROCESSIONI tel. 0184 72.672 cede in Riviera dei Fiori avviatissimo bazar-parrucchiere signora. Ottimo incasso, dilazioni pagamento.
EUROCESSIONI tel. 0184 72.672 cede a Bardonecchia albergo adatto famiglia, alto reddito, ratei. Trattative in sede.
EUROCESSIONI tel. 0184 72.672 cede in Pinerolo tabaccheria - giornali - cartoleria e altre licenze 25 milioni trattabili.
EUROCESSIONI tel. 0184 72.672 cede zona turistica Valli di Lanzo bar - ristorante adatto famiglia 34 milioni trattabili.
EUROCESSIONI tel. 0184 72.672 cede in Ventimiglia centralissimo ristorante - bar super - bottiglieria incasso elevato, possibilità alloggio, dilazioni.
EUROCESSIONI tel. 0184 72.672 cede in Riviera dei Fiori gastronomia - salumeria, attività trentennale, incasso elevato, dilazioni pagamento.
EUROCESSIONI tel. 0184/72672 cede causa limiti età in Sanremo ferramenta avviamento 30ennale, 350.000 giornaliere documentabili, facilitazioni di pagamento.
EUROCESSIONI tel. 0184 72.672 cede Imperia centralissimo abbigliamento uomo-donna 35 milioni trattabili, dilazioni.
FRANA cede calzature moderno angolare 5 vetrine 300 mq forti incassi dimostrabili adatto famiglia. Tel. 511.090.
FRANA cede centralissimo negozio dischi 60 mq possibili altre attività 24 milioni più merce dilazioni. Tel. 511.090.
LABORATORIO pasticceria con licenza tabella I e VII zona S. Paolo cediamo. Studio Sassi, via Garibaldi 5.
NEGOZIO adiacenze corso Principe Oddone mq 85 lt. 14 milioni 100 mila ottimo reddito Immobiliaretoro 549.761-553.204.
RIVIERA di Ponente cedesi avviata azienda commercio ingrosso vini e bevande escluso acque minerali ottima clientela, automezzi. Tel. 0182 541.449 ore pasti.
TABACCHI centrale incasso oltre 300 milioni annui. Utile netto 40 milioni. Possibilità alloggio. Cede Frana. Tel. 511.090.
TABACCHI minuterie angolare incasso 280 milioni annui levata 4 milioni alloggio. Cede Frana. Telefonare 511.090 - 545.129.
TABACCHI profumi pelletteria moderno incasso 230 milioni annui cintura Torino Nord mini alloggio cede Frana. Tel. 511.090.
USAV 747729 cede zona Statuto giocattoli abbigliamento bimbi carrozzine locale 500 mq circa notevole giro affari.
ZONA S. Rita bar super con alloggio 100 mila giorno orario 7/22 10 milioni contanti e 11 milioni a rate. Tel. 598.447.

4 Terreni

PIOSSASCO con approvazione progetto vendesi terreno residenziale mq 3484 edificabile mc 1742. Tel. 518.725 537.046.
STRUTTURA per 5 ville su 2 piani con 4000 mq di terreno vendesi a San Benigno. Tel. 542.338.
TERRENO agricolo fertilissimo splendida posizione km. 10 da Torino vendo L. 5000 al mq. Telefonare 765.655.

5 Locali e negozi

domande

A. CERCASI locale e capannone per deposito e lavorazione leggera in Torino o cintura. Tel. 651.921.
CERCASI in affitto magazzino-ufficio max 200 mq. per società abbigliamento zone centrali in Torino. Telefonare 447.1350.
FASANO 696.4670 ricerca per seria azienda capannone industriale in Torino: mq da 700 a 1000, indispensabile mensole da 10 ton.
NAZIONALCASE acquista direttamente capannoni magazzini seminterrati pagamento contanti serietà tel. 747146 761459.

offerte

A. AFFITTO privato capannoni industriali nuova costruzione diverse metrature ampio parcheggio mensole carroponte cabina elettrica volendo palazzina uffici e abitazione signorile Laini. Tel. 790.775.
A. COM.FAI vende negozi nel centro commerciale del complesso residenziale Sanbart a S. Bartolomeo al Mare superfici varie eventualmente abbinabili. Mutuo fondiario e dilazioni ufficio vendite in loco aperto anche nei giorni festivi. Via Roma, tel. 0183 400.805 oppure filiale di Torino via Guarini 4, tel. 548.123.
AFFITTASI a referenziati capannoni industriali nuova costruzione Chivasso e Rondissone amministrazione Baldi 011 538.594.
AFFITTASI agosto 1980 zona Fiat Mirafiori unico locale per magazzino deposito anche adatto grandi carichi, mq. 1400 servizi riscaldamento accesso cortile automezzi pesanti. Telefonare 536.685.
AFFITTASI zona S. Paolo magazzino con uffici mq 2500. Tel. 336.492.
AFFITTIAMO in centralissimo palazzo nuovo signorile su corso uffici volendo arredati di mq 50-80 caduno, consegna estate prossima. Per informazioni tel. 548.154.
AFFITTO locale 900 mq. solo uso magazzino con possibilità ingresso Tir prima cintura Torino. Telefonare 530.085.
AFFITTO locale industriale mq 2100 altezza 5, piano rialzato più seminterrato mq 1600 altezza 4,60 uffici mq 100 zona Stazione Dora. Tel. 544.958.
BASSO fabbricato interno cortile liberabile 2 camere servizio interno garage vendo 12 milioni 800 mila. Tel. 519.879.
CAPANNONI S. Mauro Leinì Settimo Venaria Bruino Orbassano Moncalieri Trofarello Cambiano Poirino da mq 1000 a 9000 geometra vende fitta. Tel. 204.132 268.765.
CENTRALE uso ufficio piano rialzato mq 170 piano seminterrato mq 200 interconunicanti affittasi. Telefonare 515.221 - 517.005 ore ufficio.
FASANO 696.4670 capannone con refrigerazione Torino nord: mq 700 con uffici cortile tettoia 250 mq. Affitta: 25 milioni anno.
IMMOBILIARETORO vende in via Lanzo muri negozio adibito a mobilificio di circa 350 mq ampie facilitazioni di pagamento. Telefonare 549.761 - 553.204.
IMMOBILIARETORO vende piazza Chironi recente costruzione muri negozio adibito a bar. Facilitazioni di pagamento. Tel. 549.761 553.204.
ITALCASE vende libero Nichelino via Bersezio box un posto auto L. 6 milioni. Tel. 512.870.
LIBERI via Mongrando muri negozi con retro diverse metrature. Pagamento facilitato. Immobiliaretoro 549.761 553.204.
MAGAZZINO adiacenze corso Principe Oddone lit. 3 milioni 900 mila vero affare. Telefonare Immobiliaretoro 549.761-553.204.
MAGAZZINO libero interno cortile 2 piccoli vani adiacente corso Casale Ponte Regina, 8 milioni 300 mila. Tel. 549.694.
MAGAZZINO negozio ufficio affittasi in blocco zona Nizza vicinanze Porta Nuova con posti auto mq 330 Studio Codoni. Tel. 530.871.
MURI negozio molto commerciale 6 vetrine angolo esposizione mobili L. 90 milioni meno mutuo finanziamenti. Tel. 553.371.
MURI negozio libero mq 40 con cantina via Morghen 31 adatto diverse attività AG Case vende 21 milioni. Tel. 556374.
NEGOZIO libero in via Sacchi 2 vani servizio cantina 45 mq vendesi. Tel. 538.022.
NEGOZIO libero centrale con 2 retri mq 70 circa vendo anche abbinato con magazzino libero mq 40 circa dilazioni. Tel. 533.273.
NOME in basso fabbricato recentissima centrale negozio libero 45 mq con retro e cantina dilazioni. Holding, tel. 505.861.
PALAZZINA uffici zona piazza Bengasi nuova costruzione mq 2400 su 4 piani di cui piano terra vetrinato affittasi. Tel. 544.958.
PRIVATO vende seminterrato libero con passo carraio mq 150. Tel. 901.2411.

S. RAFFAELE CIMENA
In complesso industriale affittasi capannoni compete da mq. 1000 ampi parcheggi piazzali asfaltati e recintati amministrazione Baldi 538.594.

UTIP 531.186 vende muri negozio a Cascina Vica libero con 2 vetrine soppalco retro mutuo dilazioni pagamento.

7 Offerte lavoro e impiego

operai, autisti, fattorini

A.A. CERCASI giovani ambosessi per facile lavoro organizzato liberi tutto il giorno. Via Gioberti 35 ore ufficio.
AGGIUSTATORI per manutenzione stampi plastica 4-5° livello cercasi. Tel. ore ufficio 4701856.
ASSUMO tuttofare (fissa) casa persona sola disposta villeggiatura mare ottimo trattamento e stipendio. Tel. 779.364.
CERCANSI operai elettricisti impianti industriali e bordo macchine solo se capaci. Telefonare 556.835.
DONNA sola cerca coppia domestici pensionati oppure marito parzialmente occupato. Tel. 613.836.
ISTITUTO di sorveglianza privata operante in Torino cintura e Valle Susa assume aspiranti guardie giurate età 25 30 anni titolo di studio 3 media presentarsi ore ufficio presso la sede di Rivoli via Damiano Chiesa 3.
PRIMARIA concessionaria cerca per ampliamento propria officina meccanico generico e motorista con almeno 3 anni esperienza. Per informazioni rivolgersi Fiorauto, corso Turati 13/D.

impiegati

A. GRUPPO internazionale seleziona subito personale maschile femminile a livello responsabile per completamento rete commerciale. Il programma di sviluppo a medio termine comprende l'apertura di un negozio in Torino zona Francia. Si richiede età 25-45 anni. Esperienza di conduzione istruzione e coordinamento venditori subagenti. Indispensabile esperienza vendita diretta beni durevoli. Si offre nomina ad agente all'esito del periodo di istruzione teorico pratico. Condizioni economiche interessanti all'accordo agenti e rappresentanti di commercio. Scrivere completando di n. telefonico a: «Publikompass 311 — 10100 Torino».
CAPO contabile esperienza bilanci e norme fiscali cerca media industria Torino 7° livello. Tel. 531.161 Rori Mondial.
GABETTI s.a.s. assume diplomato (preferibilmente geometra) da inserire nel settore tecnico commerciale della propria Filiale di Rivoli. Si richiede: età minima 23 anni, spiccate doti commerciali e organizzative, dinamismo, iniziativa. Per colloquio preliminare telefonare Gabetti Filiale di Rivoli, corso Susa 31, telefono 011 958.9483.
IMPORTANTE azienda torinese ricerca diplomato con approfondita esperienza nel settore della contabilità industriale, analisi costi e controllo di gestione. Scrivere Publikompass 316 - 10100 Torino.
IMPORTANTE azienda torinese cerca corrispondente inglese francese e tedesco con esperienza settore esportazione. Scrivere: «Publikompass 297 — 10100 Torino».
ITALCASE cerca ambosessi per vendita acquisizione alloggi in Torino militesenti auto propria cultura media superiore max 40 anni offre inquadramento commercio interessanti incentivi buone prospettive carriera presentarsi via S. Tommaso 22 ore 17-18.30.

PERSONA
veramente competente e autonoma per direzione amministrativa piccola importante industria Avigliana. Manoscrivere espresso a: Dr. C. Rubini, 10151 Avigliana.

SOCIETA' cerca funzionario vendita e segretaria per amministrazioni stabili. Il funzionario con età tra i 22 e 27 anni preferibilmente diplomato con attitudine alla vendita. La segretaria con esperienza nella amministrazioni di stabili e contabilità. Offresi inquadramento categoria commercio. Presentarsi ore 17-18: via Papacino 2 - Fiduciaria.

TECNICO
commerciale dinamico per primaria industria metallegno. Ottime prospettive. Curriculum a: Dr. C. Rubini Avigliana.

TECNICO
officina responsabile produzione esperto conduzione personale, commesse per industria metallegno Avigliana. Ottime prospettive. Tel. 930.933 ore 17-19.

8 Rappresentanti

AGENTE concessionario importante azienda leader nella produzione di tubi in pvc; 2) cerca rappresentanti zone libere per Liguria e Piemonte introdotti magazzini edili; 3) ottimo trattamento. Tel. 738.369.
DAL-MAR forniture per ufficio cerca solo per Torino agenti. Tel. per appuntamento dalle 15 alle 18 al 447.3626.
MARCHIO esclusivo orologi ingrosso cerca rappresentanti per le provincie Piemonte Liguria e Valle d'Aosta. Riconosce ai prescelti un rimborso spese più provvigioni. Tel. al 532.296.
MOTTA. Servizio Commerciale settore beni consumi durevoli cerca venditori per visita clienti si offre guadagno elevato automezzo aziendale incentivi promozionali inquadramento Enasarco per colloquio via Ormea 82, ore 10-12 15-18.

15 Autovetture

A.A.A.A.A.A.A.A.A.A. AUTOFRANCIA concessionaria Fiat con nuovo centro assistenziale consegna 48 ore permute vantaggiose piccolissimi anticipi rateazioni Savà 36 mesi. Oppure Leasing centro autooccasioni con garanzia 6 mesi. Permute vantaggiose lunghe rateazioni con minimi anticipi 500, 126, 127, 128, Ritmo, 131, 132, A 112, Dyane, Dyane 6, R4, R5, R6, Alfasud, Citroen GS, Fulvia coupé, Beta coupé, Peugeot 104, cordialmente vi aspettiamo all'Autofrancia, corso Francia 341 (sabato aperto tutto il giorno).
A.A.A.A.A.A.A.A. LE più belle autovetture d'occasione in garanzia le troverete in corso Vigevano 62. Visitateci: Ruspa auto concessionaria Citroën.
A.A.A.A. ALLA Saves 300 auto tutte controllate 500, 126, 127, 128, 128 coupé, 124, Ritmo, 131, 132 2000 impianto gas, Simca 1000, 1100, 1301, 1307, 1308, Gt Horizon 1100, 1300, 1500, Bagheera, XRanch, Giulia 1300, Alfasud, Alfetta, A 112 tutti i modelli, Fulvia coupé, Beta coupé 1300 e 2000, Peugeot 104, Mini, Mini Cooper, Mini 90, Maggiolino, Ford Capri, Fiesta, Citroën Gs, R6, R14, Opel City, Manta, Rekord diesel minimo anticipo. Rateazioni senza cambiali. Saves corso Francia 353. Telef. 713.113.
A.A.A. AUTODESTEFANI esposizione di vetture provenienti da privati e vendute per loro conto, non abbiamo molte vetture ma troverete certamente quella che state cercando. Autodestefani corso Grosseto 55 anche sabato tutto il giorno.
A.A.A. SAIE corso Orbassano 249 tel. 301.808 Mini 90, A112, 127, 128, Kadett, Fiesta, Ascona 1200, Manta 1200, Alfasud, 128 coupé, Rekord Diesel, furgone Fiat 900, Simca 1100 Canguro.
A. 128 buona meccanica discreta carrozzeria L. 800.000 - 124 L. 700.000 - 125 L. 700.000 - 111 L. 600.000 - Fulvia coupé 5 marce L. 1.200.000 - 127 L. 900.000 meccanico vende conto clienti. Telefonare 626.811.
ACQUISTIAMO pagando massimo: 126, A112, 127, Ritmo, 131, 132, Alfa Romeo, Bmw, Beta. Corso Raffaello 3, tel. 658.001.

ASSICAR
occasione più unica che rara. Abbiamo necessità di spazio. Svendiamo: 500, 126, 850, 127, Mini, Simca 1000, Opel Kadett, R6, Dyane, 128, 124, 1301, Giulia 1.3, da L. 200 mila a L. 1 milione. Rateazioni, minimo anticipo. Ricordà: Assicar, via XXV Aprile 97 - Nichelino, tel. 621.182 - 627.1005.

AUTO CONDOR vende permute Lancia Stratos, Bmw 316 e 320 M60, Lancia Beta coupé 1600 e Hpe 2000, Fulvia Zagato, Fiat 132 Gls 2000, Ritmo, 127 Sport, A112 Abarth, Familiare 131 e Taunus SW, Opel Ascona 1200, Bmw 2002 Ti Turing, Giulia 1300. Lunghe rateazioni senza cambiali. Corso Palestro 4 bis, telefono 510.462.

AUTO JUNIOR
via Mercadante 3 ang. p. Bottesini tel. 260.116. Tutte la nuova gamma Renault. Vasto assortimento usato di tutte le marche permute garanzie totali rateazioni anche senza anticipo. Aperto sabato.

AUTOGRUP corso Giulio Cesare 334, tel. 202.833
Grande esposizione usato
Tutte le marche
Garanzia permute dilazioni
APERTO IL SABATO

AUTOMAGELLANO espone Mercedes 280 SE 77, 200 D. 76, Porsche 911 T 73, Alfetta 1.6 77, Golf GLD 79, Golf GTI 78, Alfetta GTV 76, Mini Clubman 78, permute e rateazioni via Magellano 12, tel. 564.060.

AUTOMARKETS
Vasto assortimento di vetture usate, ricondizionate. Permute vantaggiose, lunghe rateazioni. Nel nostro usato disponiamo di: Fulvia berlina anno 1970 bellissima, Alfetta 2000 anno 78 ruote in lega aria condizionata, 132 diesel anno 1978 perfetta unico proprietario, R4TL anno fine '78 come nuova km 13 mila unico proprietario, R14TL anno 1978 come nuova, Fiesta 900 anno '78 pochi km, 126 Base e Personal 4 anni '74 '76 '78 diversi colori. Fiat 124 anni '72 '73 '74 colori diversi. Automarkets, corso Principe Eugenio 11, telefoni 510.569 - 510.738. Sabato aperto tutto il giorno.

AUTOVETTURE SCOFIT
semestrali Fiat Lancia Autobianchi selezionate. Nuove tutte marche e d'importazione pronta consegna garanzia. Assortimento usato. Leasing permute rateazioni. Scofit corso Turati 15 tel. 599.678 504.339.

BMW 520 M, 323 I, 320 M, 316 nuovi da immatricolare pronta consegna vendo. Tel. 621087.
BMW 525 / Volvo 144 / Beta HPE / 132 D / 500 / Volkswagen furgone / Escort / Ami 8 / R 16 TS / Simca 1000 / Giulia 1300 TI / Kadett / Kadett coupé / Kadett famigliare / Manta Ascona / Rekord D / Rekord D famigliare via Cigna 3.
CHI cerca trova, trova Lincarauto concessionaria Talbot Simca in pronta consegna Horizon, 1510, Sunbeam, Bagheera, Ranch, la più grande esposizione di vetture d'occasione, Fiat, Lancia, Alfaromeo, Renault, Opel Volkswagen controllate le nostre occasioni e i nostri prezzi. Ricordate chi cerca trova - trova Lincarauto corso Principe Oddone 68 e corso Orbassano 72.

CITROEN LN 600
occasioni con garanzia «Eurocasion» totale anno 1978-79 permute rateazioni. Prezzi da L. 3 milioni Francar corso V. Emanuele 208. Tel. 758.282.

COMPRO contanti qualsiasi autovettura anche ipotecata massima valutazione anche vostro domicilio. Telefono 351.267.

CX 2500 DIESEL
usato con garanzia «Eurocasion» perfetta come nuova permute favorevoli rateazioni senza cambiali sino 36 mesi. Francar, corso Vittorio Emanuele 208, tel. 758.282.

FIAT ABARTH 131
auto perfetta '78 mai corso dimostrabili pochissimi km cerchi Bwa con Pirelli P7. Francar, c. V. Emanuele 208, tel. 758.282.

GOLF GTI 5 marce nuovi pronta consegna vendo. Tel. 621087.
MECCANICO vende con garanzia Fiat 500 Dyane 6 127 850 Bmw 1600 Lancia Hpe 1600 e altre vetture. Pagamento anche rateale. Tel. 721.982.

MERCEDES 350 SE
particolare eccellente occasione unico proprietario cambio automatico selleria velluto stereo 7 blu scura anno 1973 veramente perfettissima. Francar, corso Vittorio Emanuele 208, tel. 758.282.

OPEL Rekord Diesel d'occasione vende con garanzia dilazionando Vencar concessionaria Opel Rivoli, corso Susa 306, telefono 958.7257.

PER LA SCELTA
della tua vettura d'occasione c'è Soima Auto. Ti offriamo rateazioni fino a 30 mesi senza anticipo. Soima Auto corso Giulio Cesare 188. Tel. 205.1977 - 205.2005.

PRIVATO vende Fiat 132 GLS 5 marce ottime condizioni qualsiasi prova L. 3 milioni 200 mila trattabili, Tel. 685.890.
PRIVATO vende Opel Rekord Diesel. Tel. 0124-501.129.
PRIVATO vende Peugeot 204 Diesel come nuova. Facilito pagamento. Tel. 643.253.
PRONTA consegna Golf GTI, diesel, Bmw, 127, Ritmo, 131, 132, Giulietta, Alfasud, Alfetta 2000 L, Citroën CX 2500 Pallas, Peugeot 305 SRD, Mercedes 200 e 200 D, corso Tortona 33 Torino.

RANGE ROVER
immatricolata 1979 antifurto pneumatici speciali 4 ruote cerchionate neve altri numerosi accessori garanzia totale. Francar, corso Vittorio Emanuele 208, tel. 758.282.

RENAULT modelli nuova gamma permute vantaggiose comode rateazioni usato perfettamente revisionato con garanzia Renauto corso Siracusa 75 tel. 325011 corso Turati 74 tel. 594675.
RENAULT R14 TL fine 1979 metallizzata, Fulvia coupé 1300 anno 1975 come nuova, Bmw 320 gas, Mini De Tomaso grigio metallizzata, Fiat 127 Top chiusa celeste metallizzata 700 km, Audi 50 37 mila km come nuova, Beta berlina 1300 e 1600, 127 fuori strada da immatricolare, Fiat 238 gas promiscuo. Automoderno vende corso Potenza 103 F, Torino.

TOYOTA
hard top diesel nuova garanzia pronta consegna anche in full leasing operativo, immatricolazione autoveicolo (Iva 35%) o autocarro (Iva 14%). Soc. Siteri, Cuneo. Tel. (0171) 65.931.

VENDIAMO rateando selezionate: 126 A112, 127, Ritmo, 131, 132, Alfa Romeo, Bmw, Beta. Corso Raffaello 3, tel. 658.001.

VISA
la grande utilitaria Citroen a 5 porte - 650 cc. 18 km/litro - sospensione elettronica, prove dimostrazione. Permute. Rateazioni fino a 36 mesi pochissimo anticipo Ruspa auto concessionario Citroën corso Vigevano 62 favoloso giubbotto in omaggio ad ogni visitatore.

2 CV Dyane, LN, LNA, Visa, GS, GS Pallas, CX benzina e diesel vende in garanzia Ruspa auto concessionaria Citroën, corso Vigevano 62.

16 Motocicli

A. ACQUISTIAMO motocicli usati pagando massimo contanti. Permutiamo con autoveicoli. Graglia, via Nizza 133.
OSSA visionate nuovi Trial, motoalpinismo, regolarità Borgarello via Camerana 2.

18 Acquisto alloggi

A.A.A.A. FIDALCASE acquista direttamente per contanti alloggi in Torino e provincia. Tel. 501.248 503.346.
A.A. PER investimento capitale società acquista in contanti 2 alloggi anche affittati purché in buono stabile. Tel. 513.990.
A. ACQUISTO per contanti alloggio 1-2 camere cucina libero massimo in autunno solo se in stabile decoroso. Tel. 513.950.
A. ARCHITETTO acquista in contanti da privato alloggio 2-3 vani Torino o prima cintura prego astenersi agenzie e intermediari riservatezza. Telefono 309.67.49.
A. CERCO casetta in acquisto libera anche da rimodernare con giardino periferia o vicinanze Torino. Tel. 594.727.
A. COLLEGNO o Grugliasco privato compra per contanti alloggio di 100 mq. circa con box, in casa recente. Telefonare 502.493.
A. CONIUGI necessita acquistare 2-3 camere servizi in casa signorile libero entro 1980. Pagamento contanti. Tel. 779.538.
A.G.CASE acquista alloggi liberi 3-5 camere servizi anche da ristrutturare in Torino pagamento contanti. Telefonare 556.374.
A. IMPIEGATA acquista in Torino camera tinello o 2 camere cucina purché libero. Tel. ore ufficio 549.492.
A. PENSIONATI causa sfratto acquistano in contanti alloggio in Torino 2 camere e servizi. Tel. 563.559.
A privato urge acquistare stabile in Torino o prima cintura per impiego capitali. Tel. 590657.
A Torino o cintura cercasi in privato casa recente 30-40 vani box singoli alloggi anche occupati o da riattare. Tel. 780.9130.
ABBISOGNAMI appartamento libero entro l'anno pagamento contanti. Telefonare 599.657.

ACQUISTASI CONTANTI
da privato alloggio qualsiasi dimensione e zona, anche vecchia costruzione, libero od occupato. Massima valutazione. Telefonare, ore ufficio, 885.962.

ACQUISTEREI da privato alloggio 1 o 2 camere in Torino o cintura pagamento contanti purché libero. Tel. 500.673.

ACQUISTIAMO
per nostra clientela appartamenti di 3 camere tinello cucinino servizi. Centro Immobiliare. Tel. 547.250.

ACQUISTO contanti 3-4 vani casa signorile zona piazza Carducci corso Massimo via M. Cristina. Tel. 780.4134.
ALLOGGIO libero zona semicentrale Torino da 100 a 130 mq signorile cerco pagando contanti. Telefonare 472.057.
ANALIZZIAMO vostra proposta di vendita immobile se nostro interesse lo acquistiamo. Per informazioni tel. 760.132.

ATTENZIONE
cerchiamo appartamenti liberi e occupati Torino e cintura.
NON CHIEDIAMO
la firma di contratti di mandato o lettere di incarico. Sabatelli Immobili 655.359 - 682.669.

CAUSA trasferimento privato acquista per contanti da privato alloggio libero in Torino di 2-3 camere servizi. Tel. 965.3801 ore 19-21.
CENTRO Immobiliare anticipa il 50 per cento del valore del vostro immobile garantendo la definizione immediata per contanti. Tel. 547.250.
CENTRO Immobiliare acquista appartamenti di 1 o 2 camere tinello cucinino servizi liberi in Torino e prima cintura definizione immediata. Tel. 547.250.
CERCO alloggio libero in S. Rita Stadio corso Traiano Italia 61 2-3 camere servizi eventuale box. Pago contanti. Tel. 360.923.
CHIVASSO o dintorni acquisto contanti alloggi case ville anche in costruzione, pagamento immediato. Tel. 011 915.1800, ore 15-17.
DIRETTAMENTE da privato acquistasi alloggio libero signorile con doppi servizi anche semicentrale. Tel. 610884.
DIRETTORE di banca causa trasferimento acquista 3 camere in Torino. Tel. 504.249.

HOLDING
per propri clienti contatta direttamente proprietari di immobili con intenzione a vendere eventuale valutazione gratuita. Realizzo del prezzo per contanti. Tel. 505.861.

IN Torino anche prima cintura acquisto pagando in contanti alloggio sui 100-120 mq. anche occupato. Telefonare 539.019.
INGEGNERE trasferito a Torino acquista con urgenza alloggio signorile 120-200 mq contanti riservatezza. Tel. 747.803.
INV. IMM. ricerca in Torino e provincia alloggi ville rustici terreni Tel. 519.283 - 518.965.

NON
chiediamo mandati a vendere. Acquistiamo in proprio alloggi ville magazzini. Definizione rapida in contanti. Tel. 542.338.

PRIVATO acquista pagamento contanti 3 camere cucina servizi anche occupato. Telefonare 540.936.
PRIVATO acquista alloggio libero in Torino. Tel. 780.4741.
PRIVATO ricerca appartamento di circa 200 mq zona centro Crocetta precollina o Montecucco recente o signorilmente ristrutturato. Per favore no agenzie. Tel. 596.910 pasti o sera.

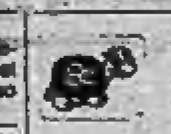

PROBLEMA
di vendere alloggi, case, ville, rustici, terreni in città, al mare, in montagna?
CASALEGNO
è la soluzione per una vendita immediata realizzando il massimo e per contanti. Corso R. Margherita 7, tel. 832.904.

PROFESSIONISTA acquista per contanti appartamento 2 o 3 camere tinello cucinino servizi in Torino. Tel. 676.937.
SPOSI cercano alloggio di due camere cucinino due camere tinello cucinino libero in Torino telefonare ore ufficio 534584.
STABILI in Torino anche prima cintura acquistiamo pagando in contanti al rogito. Massima serietà. Telefonare 519.065.
URGENTEMENTE acquisto alloggio 3 camere cucina zona Crocetta. Tel. 789.208.
URGENTEMENTE acquisto libero 1-2 camere servizi in zona periferica pago per contanti entro maggio. Tel. 665.307.
VILLA uni o bifamiliare cercasi con urgenza prima cintura Torino pagamento immediato per contanti. Tel. 542.338.

19 Vendita alloggi

A. A 18 km Caselle altezza 600 mt vendo prestigiosa villa di 300 mq con parco di 3000 mq arredata in stile. Tel. 920.9705.
A. AFFARE privato vende libero adatto abitazione o ufficio buon investimento 2 camere cucina bagno balcone corso Francia angolo Telesio mutuo 50%. Tel. 790.775.
A. COM.FAI vende precollinare Madonna del Pilone in villa completamente ristrutturata due alloggi soggiorno pranzo cucina tre camere bisservizi terrazzi tavernetta mansarda. Mutuo, dilazioni. Tel. 548.123.
A. COM.FAI vende via Petrarca angolo via Madama Cristina per definizione frazionamento ultimi 1-2-3 camere eventualmente abbinabili a prezzi veramente interessanti, dilazioni. Tel. 548123.
A. GAI D libero strada del Drosso (Mirafiori) camera cucinotto bagno arredato 28 milioni 500 mila meno mutuo. Tel. 660.613.
A. GAI E adiacente corso Vigevano (barriera Milano) camera tinello bagno 4 piano no ascensore 13 milioni. Tel. 680.613.
A. GAI F libero presso Mirafiori soggiorno 2 camere cucina abitabile servizio 38 milioni 500 mila dilazionabili. Tel. 880.613.
A. LIBERO adiacente via Giachino spazioso camera cucina bagno facilitazioni di pagamento Sergi vende. Tel. 372.142.
A. PIAZZA Statuto adiacenze, libero, rimesso a nuovo camera cucina bagno 23 milioni dilazionabili vende Or.V.Im. 513.990.
A L. 11 milioni più 9 milioni mutuo vendo libero camera cucina servizi riattato zona Aurora. Tel. 330.690.
A soli 6 milioni offriamo ultimo camera cucina servizi pressi corso Belgio. Vera occasione Consuledile 533.322.
A 10 minuti centro nuovo libero saloncino 2 letto servizi 20 milioni più dilazioni panoramico tranquillo vendesi. Tel. 787.044.
ADIACENTE corso Lecce (libero subito) rimesso a nuovo in stabile decoroso soggiorno con bovindo camera cucinetta 43 milioni 500 mila. Tel. 480.802.
ADIACENTE corso Monte Cucco vendo libero 1 camera tinello cucinino termo bagno richiesta 25 milioni dilazioni. Tel. 740.489.
ADIACENTE piazza Castello camera cucina ingresso servizio prezzo vantaggioso facilitazioni Sergi vende. Tel. 372.142.
ADIACENTE via Tripoli grazioso camera tinello cucinino servizio facilitazioni di pagamento. Finci tel. 505.691.
ADIACENZE corso Traiano in condominio signorile con giardino e piscina salone 2 camere cucina doppi servizi box auto mutuo dilazioni. Tecnimmobil 781.073.
AFFARE corso Inghilterra alloggio molto bello: 3 camere cucina ingresso bagno ripostigli, L. 27 milioni. Tel. 553.371.

AFFARE
Frazioniamo in via Foligno 63, appartamenti da 2-3-4 camere e servizi anche liberi, disponibili muri negozi e box auto personale sul posto anche festivi per informazioni telefonare Immobiliaretoro 549.761 - 553.204.

AFFARE p. Adriano: 2 camere tinello cucinino bagno, 21.500.000 meno mutuo dilazioni. Telefonare 553.371 - 531.878.
AFFARONE camera cucina servizi libero riattato stabile decoroso adiacente corso Brescia L. 15 milioni più 5 milioni mutuo. Tel. 372.443.

AIRASCA
In via Roma 155 diamo inizio alle vendite di nuovi appartamenti pronti per la consegna, 1-2 camere tinello, cucinino, bagno a prezzi interessanti. Mutuo fondiario e ulteriori dilazioni. Visite sul posto pomeriggio. Edil-Case Torino 011 548.154.

ALLOGGI 2 Pozzo Strada vende privato camera e cucina unificabili occupati 39 milioni no agenzia. Tel. 710.538 713.409.
ALLOGGIO libero (adiacente corso Brescia) 1 camera tinello cucinino terrazzo tutti servizi. Piano alto panoramico 31 milioni 700 mila. Telefonare 480.202.
ALLOGGIO libero vendesi via Vivaldi camera cucina servizi. Tel. 538.084.
ALLOGGIO precollina mq 260 posizione unica privato vende 240 milioni meno mutuo. Tel. 613.836.
ALLOGGIO Settimo vendesi occupato 3 camere cucinino servizi dilazioni. Tel. 538.084.
BARRIERA Milano (via Porpora) libero: camera cucina servizi cantina, 13 milioni meno dilazioni. Holding, tel. 505.861.

BEINASCO
libero via Torino costruzione 1972 appartamento di saloncino 3 camere cucina abitabile doppi servizi L. 73 milioni più 5 milioni mutuo 8%. Volendo box tel. 599.782.

BELLETTI vende alloggio via Bava mq. 101. Tel. 519.204.
BORGARO vendesi alloggio signorile di 170 mq circa con 3 camere salone tinello cucinino. Tel. 920.0803.
BORGARO vendesi alloggio bellissimo di camera tinello e cucinino prezzo interessante. Telefonare 920.0803.
BORGATA Vittoria: 2 camere tinello cucinino bagno, L. 23.200.000 meno mutuo dilazioni finanziamenti. Tel. 553.371 - 531.878.
BORGO Vittoria ottimo 3 camere servizi piano rialzato libero luglio lire 35 milioni. Immobiliare G.2, tel. 780.3050 784.828.
BRANDIZZO alloggio recente camera tinello cucinino servizi buon investimento dilazioni Centro Immobiliare 516.229.
CARMAGNOLA: 2 camere tinello cucinino bagno cantina. L. 21 milioni mutuo e dilazioni. Vero affare. Tel. 531.878 - 553.371.
CASELLE centralissima libera casa d'epoca 250 mq abitabili su 2 piani 500 mq parco con alberi secolari sottotetto cantina forte mutuo. Holding. Tel. 505.861.
CASETTA libera Bussoleno recente 2 camere cucina bagno giardino veranda 22 milioni meno forte mutuo. Tel. 459.789.
CASTELLAMONTE vendesi villa prestigiosa panoramica mq 400 coperti terreno mq 4000 intermediari. Tel. 576.704.
CASTIGLIONE Torinese vendo struttura villa tetto coperto, 2 piani più interrato e mansardato con possibilità di ricavare uno o due appartamenti. Mq terreno 800 lire 70 milioni. Tel. 695.770 664.712.
CENTROCASA 513.831 via Susa zona Francia alloggi camera cucina bagno 12 milioni 500 mila dilazioni pagamento.
CENTROCASA 513831 corso Unione Sovietica 385 complesso residenziale signorile appartamenti varie metrature possibili abbinamenti facilitazioni pagamento.
CERVINO 749.2823 vende libero via Borgomasino muri negozio 80 mq lire 45 milioni dilazionabili.

(continua)

PANORAMA DELL'ARTE IN PIEMONTE

• **Luce e colore in Massimo Quaglino** — Nato a Refrancore (Asti) nel 1899, Massimo Quaglino consegna a questo nostro tempo un dipingere in cui luce e colore si fondono per dar vita e forma a quelle composizioni floreali, a quei paesaggi, a quei poetici interni che rappresentano i motivi conduttori di tutta la sua opera. Dall'esperienza grafica ricordiamo la serie de «I Mestieri», le illustrazioni periodiche per «Stampa Sera», le litografie de «I Promessi Sposi» e de «L'Orlando Furioso» edite da «Esposito». L'esposizione, allestita sotto l'egida della Regione Piemonte e accompagnata da un bel catalogo con presentazione di Albino Galvano, resterà aperta sino al 18 maggio (Palazzo Chiablese, piazza San Giovanni 2).

• **Enrico Baj** — Il noto artista Enrico Baj è ospite della galleria Stufidre (piazza Paleocapa 1, tel. 546.525) con la mostra «Il popolo dell'Apocalisse», mentre nello studio di Ugo Nespolo (via Duchessa Jolanda 13), viene presentata al pubblico «L'Apocalisse» dello stesso autore (aprile/maggio).

• **Vespignani e i poeti** — Lo Studio d'Arte Contemporanea Le Immagini (via Della Rocca 3, tel. 836.765) presenta incisioni di Renzo Vespignani realizzate per le poesie di Carlo Porta, Ed. Stamperia Bandini di Milano. Per tale occasione è stata ordinata una significativa mostra con incisioni dedicate a Gioachino Belli, François Villon e naturalmente Carlo Porta: immagini che il segno svela alla conoscenza attraverso una fitta e raffinata trama compositiva. (Aprile-maggio).

• **Bruno Caruso** — Dario Micacchi presenta alla galleria Davico, diretta da Gherlone e Peola (Gall. Subalpina 30, tel. 519.152), l'intensa vicenda artistica di Bruno Caruso, nato a Palermo nel 1927. Le sue figure sono il segno di una realtà che egli vive in prima persona, sono pervase da un senso di dolente e inquieta denuncia esistenziale. (Aprile-maggio).

• **Sesia della Merla** — La pittura di Sesia Della Merla appare improntata da un colore vibrante e luminoso, da un impasto materico che si stempera su queste sue «tavole» dove le odalische, le zingare, le caratteristiche figure di mercanti arabi, gli interni con nature morte e ragazze sul divano, rappresentano l'itinerario della personale allestita dalla galleria Berman. (Via Arcivescovado 9, int. 18, tel. 877.344; aprile-/maggio).

• **Aldo Boero e Pierfrancesco Bruna** — Alla galleria Portici (p. Vittorio Veneto 22/b, tel. 885. 476) personale del genovese Boero dalla particolare impostazione pittorica. Diplomato all'Accademia Ligustica ha partecipato a concorsi a Torino, Genova, Milano, Bologna. Paesaggi montani, baite, barche in secca, di Piefrancesco Bruna sono esposti alla Galleria La Meridiana (via Cibrario 50, tel. 480.947).

• **Serafino Geninetti** — Patrocinata dalla Provincia di Torino e «Stampa Sera» si è inaugurata alla Galleria della Cassiopea (via Cavour 8) la personale di Geninetti realizzata per contribuire alla lotta contro il cancro e la droga. La mostra è imperniata su grandi figure di montanari colte nei consueti lavori quotidiani: quella gente di San Colombano dalla «nobiltà profonda e genuina». In galleria cinquecento cartelle litografiche, contenenti ognuna dieci «figure», a disposizione del pubblico per una consapevole adesione all'iniziativa. (Sino al 10 maggio).

AOSTA

• **Maria Luisa Borra** — Alla Saletta d'Arte Marini (via Trottechien 37/a) ritorna l'opera di Maria Luisa Borra improntata da una particolare immediatezza espressiva che pone in luce «L'abbraccio», «Silente attesa» e «Nodi di dolore». (Sino al 5 maggio).

ASTI

• **Angela Occhipinti** — Acquarelli, acqueforti e dipinti di Angela Occhipinti sono esposti alla galleria L'Acquario (Hotel Lis, via F.lli Rosselli 10). Un'esposizione che sottolinea la serietà e la raffinata elaborazione segnica di questa artista di Perugia. (Sino al 13 maggio).

CERRINA MONFERRATO

Agenore Fabbri — La galleria d'arte moderna diretta da Adriano Villata (via Roma 18) propone una personale di Agenore Fabbri nato a Barba (Pistoia) nel 1911. Presente nei maggiori Musei di tutto il mondo questo artista rivela sempre una estrema tensione compositiva, una sorprendente vitalità che ha fatto dire a Rafael Alberti: Scultore della rabbia, / triste e terribile amico contagiato / dall'ira, dalla collera, / dalla cieca frenesia del nostro tempo... (Sino al 24 maggio).

IVREA

• **Beppe Devalle** — Ai Servizi Culturali Olivetti (c. Carlo Botta 30) Paolo Fossati presenta l'opera di Beppe Devalle. Rigore, misura espressiva, indagine conoscitiva sulle strutture compositive rappresentano alcuni degli aspetti dell'arte di questo torinese che ha esposto alla Biennale di Venezia, Quadriennale di Roma e nel 1979 a Palazzo Chiablese di Torino sotto l'egida della Regione Piemonte. (Sino al 14 maggio).

a cura di Angelo Mistrangelo

Si apre oggi l'esposizione filatelica mondiale

Francobolli a Londra Valgono mille miliardi

Sir Hugh Casson davanti ai francobolli da lui disegnati per la rassegna

LONDRA — A Kensington, nel centro espositivo di Earls Court, tutto è pronto per la grandiosa rassegna filatelica internazionale che ha per denominazione *London 80*. Sarà il più importante appuntamento mondiale degli Anni Ottanta per i collezionisti del francobollo. La manifestazione si aprirà domani e si chiuderà il 14. La data dell'inaugurazione non è stata scelta a caso. Infatti, 140 anni fa, il 6 maggio 1840, veniva posto in vendita a Londra il primo francobollo adesivo del mondo, il famoso *penny black*; *penny* perché questo era il suo valore, *black*, ossia nero; mostrava il profilo della regina Vittoria volto a sinistra, e piacque a tal punto quel quadratino di carta, gommato al retro, utile per affrancare le lettere, che, si suol dire, il giorno dopo era già nata la *filatelia*, ossia la passione di collezionare francobolli.

Nel variopinto quadro di *London 80*, in uno sventolio di bandiere, c'è anche una *mascotte*. I cronisti londinesi hanno infatti scovato la quindicenne, studentessa di Felixstowe, nel Suffolk, che si chiama appunto Penny di nome e Black di cognome, per cui è la ragazza che arriva al momento giusto.

Sotto il patronato della regina Elisabetta II, che espone una parte, minima ma con pregevoli rarità, della sua vasta collezione, *London 80* si apre al suono delle fanfare della guardia reale, le celebri *Coldstream Guards*, nello scenario della *Guildhall*, nel cuore della *City* di Londra, centro storico di tutte le corporazioni nate e sviluppatesi prima sotto l'impero britannico e poi sotto il Commonwealth, ossia la comunità dei popoli di lingua inglese.

Oltre due milioni di visitatori sono attesi in un succedersi ininterrotto di voli da ogni angolo del mondo per ammirare i gioielli di carta — francobolli, buste, lettere, annulli — esposti sotto l'occhio vigile di *Scotland Yard* e dei funzionari delle maggiori compagnie d'assicurazione, fra cui i prestigiosi *Lloyd's*. Nessuno vuol dire quale può essere, anche approssimativamente, il valore degli esemplari (alcuni pezzi unici) esposti. Manca l'un *cent* della Guyana, venduto di recente all'asta negli Stati Uniti per poco meno di un miliardo ma, calcolando globalmente il valore reale e affettivo delle collezioni in mostra, si raggiunge in lire italiane la cifra di mille miliardi, il che giustifica ogni misura di sicurezza.

E' una rassegna mondiale ma è anche soprattutto una festa attorno al francobollo inglese che mai come ora è stato sulla cresta dell'onda, mentre il *penny black* compie i 140 anni. Per molto tempo i collezionisti sono rimasti perplessi dinanzi ai valori stampati dalla Gran Bretagna che, piccoli, monotoni, senza fantasia, ripetevano, di profilo o di tre quarti, il ritratto del sovrano regnante. La rivoluzione è cominciata nel 1964 quando, accanto all'immagine di Elisabetta II, è spuntato William Shakespeare. Fu una grossa «apertura». Un personaggio non della famiglia reale compariva in un francobollo commemorativo. Mai era accaduto nulla di simile.

A Shakespeare seguirono Winston Churchill, Joseph Lister, pioniere della chirurgia antisettica, quindi il poeta Robert Burns, poi molti altri, fino alla «suffragetta» Emmeline Pankhurst, a Gandhi, che degli inglesi fu uno strenuo ma leale e pacifico oppositore, ai grandi delle lettere, della scienza, delle esplorazioni. Così nacque il *boom* del francobollo inglese che qualcuno considerò un fatto quasi occasionale, stagionale anzi, senza pensare alle possibilità di assorbimento che esso avrebbe avuto nel *Commonwealth* e nel mondo.

Per *London 80*, una delle più note case filateliche inglesi, la Robson Lowe, ha organizzato nelle celebri sale di *Christie's* una vendita all'asta per la quale il solo catalogo a colori, in elegante veste editoriale, costituisce già un richiamo per i bibliofili: 85 lotti comprendenti rarità della Gran Bretagna, dell'impero inglese, da Malta all'India, della Cina, degli Stati Uniti; pezzi nuovi o annullati, sciolti o su lettera, per un valore «base», ossia iniziale, corrispondente in lire italiane a circa 730 milioni. E' l'occasione eccezionale che ancora una volta unisce il mondo dei francobolli ai gioielli, all'oro, all'arte, a tutto ciò che di più pregevole viene offerto in Londra nelle sale d'asta di *Christie's*.

Le partecipazioni a *London '80* giungono da ogni Paese, compresa l'Italia, ma è ovvio che le più significative arrivino dai lontani territori d'oltremare dove molte colonie sull'esempio dell'Inghilterra emisero, come la Guyana, Mauritius, Terranova, il Canada, il Capo di Buona Speranza, i loro primi esemplari, i francobolli definiti «classici», che oggi valgono milioni. Non ha quindi torto George South, presidente dell'esposizione, a definirla *«la miglior rassegna filatelica che sia mai stata organizzata»*.

Chi vi entra, trova subito, a destra, i gioielli della *Royal Collection* di Elisabetta II, una collezione i cui primi valori furono acquistati da Edoardo VII, un filatelista appassionato. Poi ci si inoltra fra i grandi quadri contenenti rarità di ogni Paese, fra gli *stands* di centinaia di commercianti che parlano tutte le lingue, fra gente indaffarata ad applicicare francobolli su buste e funzionari che, infaticabili, li timbrano con annulli speciali adottati apposta per *London '80*, tra striscioni, riflettori, bandiere, boccali di birra, tazze di tè e panini.

Anche chi, in genere non si occupa affatto di francobolli, sembra essere precipitato qui, richiamando da tutta Londra, incuriosito, stupito, incredulo, causando un ingorgo di traffico che si scioglie solo a sera inoltrata.

Renzo Rossotti

Al ristorante si possono chiedere trenta varietà

Insalata a colazione nuova moda svedese

STOCCOLMA — Tanto per cambiare, in Svezia, Paese come sempre all'avanguardia, è nata una nuova moda: quella dei ristoranti ove si servono unicamente insalate. Non si tratta di ristoranti vegetariani perché chi proprio vuole può anche ordinare carne o pesce (aspettando però un'eternità) e perché non vengono composti quei famosi piatti, come, ad esempio, «cotoletta alla milanese», fatta di spinaci bolliti, ma bensì di locali ove vengono offerte una trentina di qualità d'insalate, ognuna condita in almeno dieci modi diversi (anche con la maionese o la bernese) e presentate come piccole opere d'arte soprattutto nella combinazione dei colori.

Le «insalaterie» stanno sostituendo nelle simpatie gastronomiche svedesi tutti i tipi che le hanno precedute, come pizzerie, hamburgherie, crêperie e ostricherie. A Stoccolma sono aperte anche la sera, ma lavorano soprattutto nel break, a mezzogiorno, quando vengono prese d'assalto dagl'impiegati della city, ai quali un'abilissima propaganda ha spiegato che la dieta fatta di insalate è la migliore per una vita lunga e sana.

Un piatto d'insalata del tutto scondito (c'è chi lo preferisce in questo modo) costa sulle dieci corone (duemila lire) e consiste in alcune foglie di lattuga con contorno di rapanelli e un mezzo pomodoro. Chi preferisce il radicchio di Treviso, con finocchio e peperone, deve sborsare sulle cinquemila lire, oltre il condimento che va dalle mille alle tremila lire a seconda del tipo. I ristoranti-insalaterie offrono anche interi menù di sole insalate arrivando a far pagare sulle ventimila lire per un pranzo di sette portate di prodotti diversi.

Assai curioso è il fatto che nelle insalaterie sia quasi d'obbligo la musica classica (in sordina): i soliti psicologi hanno spiegato infatti che il classico favorisce la degustazione nonché la digestione delle insalate nelle loro diverse variazioni. Il consumare il menù in un ristorante-insalateria è infine divenuto molto «in» e non c'è attore di teatro o di cinema che a mezzogiorno non si faccia vedere a mangiare insalata discutendone qualità e gusto assieme a poeti e industriali oltreché alla gente comune.

Soddisfatti anche coloro che hanno a cuore la salute della gente, come i funzionari del ministero degli affari sociali che hanno di recente dichiarato che non c'è modo migliore di consumare un pasto leggero e nutriente come il mangiare tanta insalata, meglio se poco condita e soprattutto con poco sale. E non si esclude che, vista la funzione sociale che ricoprono, a questi ristoranti di nuovo tipo (solo a Stoccolma ne sono stati aperti otto nell'ultima settimana) verranno concesse particolari esenzioni fiscali in nome del «benessere pubblico» del quale sono promotori ed esecutori.

Walter Rosboch

Il dramma della gelosia all'origine di vicende sconvolgenti

Quando l'amore si trasforma in tragedia

DOMENICA MATTINA. ASTI. Un pensionato di 79 anni entra nell'ospedale della città dove è ricoverata Giovanna Perri, 48 anni, sua lontana parente, e la uccide con cinque colpi di pistola sparati a bruciapelo.

L'uomo, che conviveva con la donna da quasi trent'anni e dalla quale aveva avuto tre figli, era ossessionato dall'idea che la sua compagna volesse abbandonarlo per tornare a Lamezia Terme, suo paese d'origine, da dove era partita nel 1947 in cerca di lavoro. E' stato arrestato. L'omicida non parla, è indifferente, dice soltanto che si è tolto un «gran peso».

SABATO, POCHI MINUTI PRIMA DELLE 9,30, a Pinerolo, in via Porporato 25. Un commerciante di formaggi, trapiantato in Piemonte dalla Sardegna, ammazza la moglie, insegnante di disegno, che voleva il divorzio. Sei proiettili, un intero caricatore. Poi, per non farsi ammanettare dai carabinieri l'uomo si punta la rivoltella alla tempia, preme il grilletto e si toglie la vita. Restano tre bambini piccoli, undici, otto, sei anni.

IL PRIMO MARZO un'altra tormentata storia d'amore finisce tragicamente. Lui, Antonio De Sorbo, 52 anni, due figli, separato dalla moglie, lei, Romana Tardito, 47 anni, commerciante, pure separata dal marito: hanno una lunga relazione sentimentale che la donna decide di troncare. L'uomo non sa darsi pace, si tormenta, cerca l'amante, le telefona, le scrive in continuazione. E' ossessivo. Ma la rappacificazione sembra impossibile. La donna ha deciso: non ne vuole più sapere. E allora lui pensa di farla finita. La invita in auto, l'accompagna all'Eremo, accanto alla fontana dei Francesi, e le spara due rivoltellate. Poi, accanto al corpo della donna per la quale è impazzito d'amore si toglie la vita.

Pinerolo. I tre piccoli Lostia accompagnano al cimitero padre e madre morti tragicamente sabato

Talvolta si uccide per cancellare l'idea del fallimento

La gelosia non ha età e induce talvolta ad azioni aberranti. E' accaduto che un fratello abbia ucciso un fratello che gli contendeva l'affetto dei genitori. Che un liceale abbia massacrato la professoressa della quale si era invaghito senza esserne corrisposto. Persino una madre è giunta al punto di assassinare la figlia alla vigilia del matrimonio perché si era innamorata del futuro genero.

In tempi disincantati, regolati dalle macchine, sembrerebbe che i rapporti interpersonali debbano risolversi in termini di razionalità. E invece c'è ancora spazio per i sentimenti, tanto più necessari quanto maggiormente la vita obbliga alla rincorsa di appuntamenti che scadono. Se non c'è «pace» in famiglia ogni lavoro, anche quello di «routine» diventa più difficile. L'insicurezza scuote i labili meccanismi del cervello: toglie il sonno, rende nervosi e meno attenti.

I protagonisti dei «casi» più drammatici sono, quasi sempre, gli uomini perché le donne, per ancestrale sudditanza protrattasi per secoli, hanno avuto soltanto la possibilità di subire.

Non essere corrisposti dalla persona amata è considerata una debolezza imperdonabile: il segno più evidente di un fallimento. E' possibile che il lavoro porti cocenti delusioni ma si potrà sempre accusare qualcuno, genericamente, di essere stato la causa di una mancata valorizzazione professionale. Si sarà poco stimati ma si può sostenere facilmente, creandosi anche un alibi, che la colpa è della società che non comprende i veri valori. Ma un successo nella sfera dei sentimenti no. Quello non è accettato. E' una specie di condanna alla solitudine.

Il delitto è nella gran parte dei casi — spiega ancora lo psicologo — desiderio di non pensare più: di non sperare in un ultimo, improvviso, ripensamento di chi si ama. E avviene quasi sempre nelle prime ore del mattino. Infatti è non appena ci si alza che si sente di avere una giornata intera da vivere: con i soliti affanni, le ansie, le preoccupazioni che aumentano di intensità, le nostalgie che bruciano e non è possibile dimenticare.

Il «codice d'onore»

L'avvocato e il magistrato spesso sono soltanto testimoni nei delitti di gelosia. Nella maggior parte dei casi il folle uccide e si uccide abbandonando ai commenti e alla pietà della gente il compito dei giudizi e delle spiegazioni.

Quando il protagonista viene arrestato si ricorre quasi sempre alla richiesta di una perizia psichiatrica che, il più delle volte, accerta che l'imputato *«non è in grado di intendere e di volere»*. In caso contrario, al processo, si chiedono tutte le attenuanti. Che quasi sempre vengono accolte.

Qualche anno fa il codice conteneva una serie di articoli che prevedevano il «delitto d'onore». Uccidere la moglie per questioni d'onore era meno grave che ucciderla in altre circostanze. Articoli da più parti ritenuti un vero «obbrobrio giuridico». Un progetto di legge presentato due anni fa al Parlamento ha abolito per intero questo tipo di giurisprudenza.

Le norme sul delitto d'onore avevano radici in una società dove il matrimonio era indissolubile e dove l'infedeltà delle donne non era tollerata.

Le violazioni delle «norme» nei casi meno appariscenti venivano punite con il biasimo, il disprezzo, l'ostracismo sociale. Ma per certe offese c'era soltanto la vendetta che era considerata un diritto-dovere cui non era lecito sottrarsi. L'interessato non era solo. Con lui c'era la famiglia intera: gli adulti maschi in prima fila disposti a «lavare l'onta». Una mentalità che difficilmente può conciliarsi con un Paese che si pretende civile.

I drammi che hanno sconvolto la città

I drammi della gelosia esplodono improvvisi: covano sotto la cenere della quotidianità.

Il 16 giugno 1975 un piastrellista di Pralormo avvelena le figlie dell'amica con cui viveva da anni. Rincasando, dopo un giorno di lavoro, aveva chiesto alla donna dove avesse trascorso il pomeriggio. La donna, ossessionata dalle quotidiane scene di gelosia, si era ribellata. Parole grosse, insulti, botte. Poi l'operaio mescola in un bicchiere d'acqua i tranquillanti contenuti in un tubetto e li fa bere alle due bambine. La più grande, due anni, muore all'ospedale in preda a terribili convulsioni; l'altra è salvata per miracolo.

★★

Il 2 luglio 1975 un cinquantenne massacra l'amante di 18 anni più giovane di lui, che lo aveva lasciato. Per dieci giorni l'aveva pedinata, passo dietro passo, scongiurandola di tornare a vivere con lui. Infine la ferma per la strada, sulle scale, bussa alla sua porta. Quando si accorge che la donna è sorda alle sue preghiere l'attende nel vicolo che porta all'Istituto «Marro», fra Torino e Moncalieri e la fredda a rivoltellate. Poi tenta di uccidersi. Non ci riesce per caso.

Novembre 1975, Grugliasco. Un uomo di 27 anni attende sotto casa l'amante della moglie, un pensionato colpito da quattro infarti che potrebbe essere suo padre, e lo trafigge con una ventina di pugnalate allo stomaco.

Una vita tumultuosa, un matrimonio inquieto finché la donna non se n'è andata. I soliti tentativi per riappacificarsi, le implorazioni: «Restiamo uniti, almeno per il bambino». Niente; tutto inutile. La disperazione diventa violenza. L'uomo scrive la sua disperazione su foglietti di carta. Poi decide di farla finita. Attende il rivale sul marciapiede, nascosto fra le auto in sosta: quando lo vede affacciarsi in strada lo aggredisce.

★★

Il giorno dopo l'Epifania del 1976 un muratore sconvolto dalla gelosia uccide la sua donna sparandole due colpi in faccia. Il delitto all'alba in una baracca del centro Europa. Lui ha 55 anni, lei 30. Entrambi sono sposati e separati. Si erano conosciuti in Calabria undici anni prima. Poi, trasferitisi per diversi motivi a Torino, si sono ritrovati e per un breve periodo hanno vissuto insieme. Ma l'uomo era roso dal sospetto di essere tradito: e con le sue assurde scenate rende impossibile la vita a due. Infatti la donna decide di andarsene. La sera prima del delitto c'era stata un'illusoria riappacificazione. La vittima aveva seguito l'uomo in casa sua ma al mattino esplode la tragedia.

★★

Non c'è limite alla fantasia impazzita. In piazza Chironi un uomo, dopo un'ennesima scenata, ha spezzato la moglie di vent'anni, madre di una piccina di un anno e mezzo, poi si è buttato dal cavalcavia di corso Castelfidardo. Bloccato sui binari della ferrovia, illeso dopo un volo di dieci metri, si è legato al collo la cinghia dei pantaloni e si è appeso ai fili dell'alta tensione. In questo, come in altri casi, le vittime non sono gli unici protagonisti. I figli rimasti soli, condannati spesso all'orfanotrofio, sono quelli che pagano più di tutti. E per colpe che non sono nemmeno le loro.

Servizi a cura di Lorenzo Del Boca.

SORDITA'

Apparecchi acustici PHILIPS

Una voce chiara e naturale solo PHILIPS la sa dare!! O scegli PHILIPS oppure..... una marca qualsiasi

ACUSTICA VACCA

CENTRO OTOACUSTICO PHILIPS

VIA SACCHI 16 - TORINO TEL. 519992

CIBI

box monoblocco cibi in cemento armato

NON OCCORRE CONCESSIONE EDILIZIA

ma una semplice autorizzazione del Sindaco, nel rispetto dei piani vigenti (in forza di quanto disposto dall'art. 56 della Legge regionale n° 56 che integra la Legge n°10 del 1977).

Box per auto, bungalows, servizi igienici, depositi, piccoli magazzini e laboratori.

VENARIA R.(TO) V. STEFANAT C.P. 9 TEL. 992971/81

Sono in distribuzione i moduli per ottenere il mutuo

Interminabili code davanti alla Regione per chi spera di potersi comprare la casa

Da ieri mattina il palazzo della Regione, in piazza Castello, è preso d'assalto da migliaia di cittadini interessati al mutuo casa. Al Piemonte sono stati assegnati 110 miliardi per favorire l'acquisto di appartamenti. Il termine di consegna è fissato per il 20 giugno.

I cittadini possono anche spedire a mezzo raccomandata, e non solo consegnare a mano, i moduli compilati e autenticati. Ci sono difficoltà per il reperimento degli stampati in consegna presso tutte le sedi dei comprensori (a Torino in via Monte di Pietà 20), oggi dovrebbero giungere rifornimenti da Roma.

«La data di consegna comunque — dicono alla Regione — non ha valore ai fini della graduatoria, sempre se fatta entro il 20 giugno».

La coda, incanalata accanto alla porta da un tavolo che funziona come transenna di fortuna, riempie i portici e si spande in frange disordinate sul piazzale. La gente aspetta testarda sin dalla prima mattina: in Regione *«danno i moduli per la casa»*, le condizioni del mutuo sembrano ragionevoli. E poi, tentare non costa niente.

In un angolo, Salvatore Finocchiaro e Giancarlo Cardile, impiegati alle poste, sembrano chiedersi se affrontare la corrente. Tutti e due hanno moglie, due figli, la stessa fame di casa.

Dice il primo: *«Mia moglie mi dà una mano, fa la puericultrice. Se mi concedessero questo mutuo, giuro, parto a razzo. In quattro abitiamo in camera e tinello. Neanche la televisione alla sera possiamo guardare, con i bambini che hanno il letto accanto allo schermo»*.

S'intromette il collega: *«Io la casa ce l'ho abbastanza comoda, due camere e servizi. Ma mia moglie non lavora e l'affitto è alto: 150 mila lire. Così, questo mutuo sarebbe una benedizione. A pagare un po' al mese, forse ce la faremmo. E' il capitale, quello che manca. E poi si sa, con l'inflazione ogni risparmio finisce in niente. Un trampolino di lancio, ecco ciò che ci vuole»*.

Accanto, due operai. *«Tu che hai la moglie bidella, che cosa vuoi di più?»*, scherza quello che ancora aspetta di ricevere il suo questionario.

Poi, improvvisamente serio: *«Spero soltanto che non tengano troppo conto delle raccomandazioni: 3500 mutui in tutto il Piemonte sono pochi, quasi niente. Conosco una famiglia dove in camera e cucina stanno in cinque, ma per l'ufficio di igiene va bene ugualmente. In fondo l'alloggio è sano, hanno deciso»*.

Ribatte l'altro, il «fortunato», dando una prima occhiata al suo modulo: *«Hai poco da scandalizzarti. Non si vive in quattro in camera e cucina, anche se lavoriamo in due. A suo tempo avevo fatto domanda per le case popolari, che conviene certo più del mutuo di adesso, ma mia moglie ha trovato lavoro. Di conseguenza, sembra che abbiamo già troppo»*.

La più piccola della fila intanto dorme tranquilla. Emilia Bifera, tre mesi, vive con i genitori e un fratello più grande a Collegno, in camera e tinello. Adesso è qui in braccio alla sua mamma, che le protegge il viso con una coperta.

Spiega la signora Carmela: *«Non ho mica capito niente, io, di questa faccenda. Son qui soltanto perché mi ci ha spedito mio marito. Chissà, forse lui avrà saputo qualcosa di più in Fiat»*.

E a qualche metro di distanza anche nonna Maria, appoggiata a un pilastro un po' in disparte con la nipotina Laura in braccio, ha la stessa aria disarmata.

«Mia figlia è qui perché nell'alloggio che le ha imprestato un'amica l'anno scorso, quando si è sposata in fretta e furia perché aspettava la bambina, non possono tenerli più. Se trovo valida quest'iniziativa? Per me, se danno la casa a mia figlia, è buona certamente. Però finirà che saranno premiati i soliti raccomandati. Io che ho cercato casa con le mie forze per una vita, non l'ho trovata mai. Sei persone in due camere, è la mia storia».

Ma c'è anche qualcuno, come Maria Falconieri, 47 anni, tre figli di cui due sposati e già fuori casa, un marito operaio alla Ceat e alle spalle brutte esperienze di ospedale e di sanatorio, che ha un atteggiamento meno fatalista.

«Vivo a Settimo. Il mio padrone di casa ci ha sfrattati dandoci otto mesi di tempo per andarcene. Dove abitiamo adesso, farà uno studio per il fidanzato di sua figlia che sta per sposarsi, ci ha detto. Ma lui fa presto: ha 17 alloggi in paese oltre a quelli che tiene in montagna, lui. A me, sono sincera, vien voglia di fare qualche pazzia».

Intorno, la gente ascolta con aria compressa. Vengono per la maggior parte dai paesi di cintura *«dove i moduli nessuno li consegna e nessuno sa niente, quasi si divertissero a far correre i poveri cristiani»*.

Sono qui sin da oggi *«perché corre voce che i primi saranno quelli meglio sistemati»*. Sbotta un uomo anziano: *«Ho lavorato tutta la vita e sempre fatto il mio dovere. Datemi retta: qui se non si ha una tessera di partito non c'è niente da fare»*. E tu, se arrivassero questi soldi, che casa sogni? Risponde Claudio, 10 anni, intimidito ma sicuro: *«A me piace solo casa mia»*. Aggiunge la madre, asciutta, senza guardare il figlio: *«Il guaio è che il padrone vuol venderla. Vendono tutto, i proprietari. Ma non mi illudo; la gente che avrà il mutuo non è certo qui tra noi a far la coda»*. Cerca di far coraggio un uomo di San Mauro, che ha appena finito di commentare il disservizio dei Comuni insieme a un giovane di Pinerolo: *«Speriamo almeno che questi pochi mutui tocchino a chi ne ha più bisogno»*.

Dentro, gli impiegati fanno entrare due o tre persone alla volta. Da una maniglia pende un golf blu perduto nella ressa; la gente che viene fatta sfilare al piccolo trotto entra trafelata. Molti (quelli non più bambini e non ancora anziani, che hanno invece lo sguardo smarrito), con una strana allegria che stringe lo stomaco. Come se tutto fosse uno scherzo, una specie di pantomima da recitare con condiscendenza per nascondere il disagio che si sente dentro. La stessa faccia di chi gioca al lotto, e si dà un contegno perché un po' si vergogna.

Avverte un cartello all'uscita: *«I moduli si restituiscono per raccomandata, con firma autenticata dal segretario comunale o altra persona autorizzata»*. Quasi nessuno ci bada.

Un vecchio, con l'aria di chi l'ha fatta grossa, stringe i due moduli (*«Anche per suo figlio? Guardi che siamo tenuti a consegnare un solo modulo alla volta»*) che è appena riuscito a conquistare.

l. r.

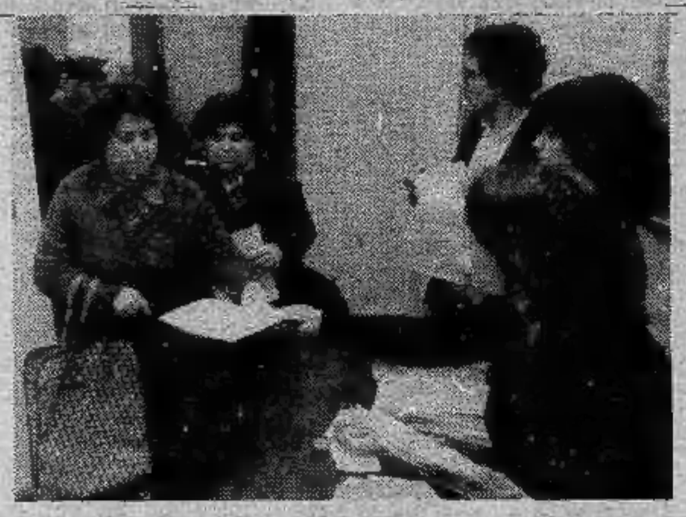

Carlo, 10 anni: «A me piace casa mia». Maria Falconieri: «Mi hanno sfrattata»

ISTITUTO VENDITE GIUDIZIARIE
IFIR Piemonte - corso Giulio Cesare 16 - TORINO

VENDITA ALL'ASTA

DI BEN CINQUE IMPORTANTI LOTTI di ARREDI ANTICHI di provenienza EREDITARIA, per commissione (mobili vari tra cui cassettoni, tavolini, ribalte mosse, specchiere veneziane, comò, ecc.) del 5-6-7-800 ed epoca Liberty, Art Decò, dipinti antichi italiani e fiamminghi, dipinti dell'800 (collezione di ben 65 dipinti inediti - asse ereditario) tra cui Fontanesi, R. Morgari, Palizzi, Marckò, Vannutelli, Mancini, T. Cremona, ed altri pittori piemontesi, toscani, lombardi e veneti (Zonaro); sculture lignee ed in bronzo; TAPPETI PERSIANI di antica e vecchia lavorazione; argenti antichi ed orologi da collezione (6-7-800); gioielli antichi ed art-decò, porcellane e maioliche antiche; un violino firmato Stradivarius; antiche stampe ed incisioni (Piranesi, Rosa da Tivoli ed altri); soprammobili vari (avori antichi, giade, ecc.) ed altri OGGETTI d'ARTE; intera biblioteca di volumi antichi; IMPORTANTI MOBILI ARTE VENETA E VENEZIANA del 6-700 (raro trumoncino bombato a moaso, cassettoni, specchiere dorate, poltrone rare, ecc.).

ASTA:

martedì 6 maggio, mercoledì 7, giovedì 8, venerdì 9 maggio alle ore 21; sabato 10 maggio alle ore 16 ed alle ore 21; lunedì 12 maggio alle ore 16 e 21; martedì 13, mercoledì 14 e venerdì 16 maggio alle ore 21; sabato 17 maggio alle ore 16 ed alle ore 21.

La vendita dei vari oggetti (compresi i brillanti della esecuzione giudiziaria) si svolgerà giornalmente secondo il CATALOGO in SEDE.

Per informazioni telefonare **011/858.483 - 280.939.**

SABATELLI®
immobili
C.so Massimo d'Azeglio 60 - Tel. 655359
commercia in appartamenti e stabili, città, mare, montagna.
La volontà di fare bene

Processo Fiat prima udienza per 10 dei 61

Prima udienza stamane davanti al pretore del lavoro Violante per il ricorso dei 10 licenziati Fiat di novembre che non hanno accettato di essere difesi dal collegio legale della Fim. In aula si sono presentati solo 4 dei ricorrenti; uno di essi, Antonio D'Andrea, ha raggiunto una transazione con l'azienda accettando il licenziamento e la liquidazione dei danni per il provvedimento di ottobre che era stato invalidato dal pretore per carenza di motivazione. Altri due, Jovine e Mattacchini, sono attualmente in carcere, il primo per detenzione di armi (in aula si è anche dichiarato brigatista) e l'altro per partecipazione a banda armata.

Stamane il giudice ha chiesto precisazioni sulla transazione di D'Andrea agli avvocati ricorrenti che hanno affermato di sapere solo quanto è stato riferito loro dalla Fiat. Per Jovine e Mattacchini, l'avvocato Vitale ha annunciato come entrambi abbiano intenzione di chiedere l'autorizzazione a intervenire alle prossime udienze *«senza peraltro che questo possa provocare rinvii»* autorizzando i difensori a chiedere che l'udienza prosegua anche senza di loro.

Successivamente il giudice Violante ha chiesto ai licenziati se accettavano il risarcimento dei danni (5 mensilità) per il licenziamento di ottobre dichiarato invalido. Giovanni Fresia — dopo una breve consultazione — ha risposto che lui e i suoi compagni intendono rifiutare il risarcimento, *«nonostante le condizioni economiche ormai drammatiche»*, per non correre il rischio di pregiudicare in alcun modo il procedimento in corso. Infatti, come ha successivamente spiegato l'avvocato Vitale, i ricorrenti respingono in blocco tutto il provvedimento Fiat considerandolo unico (sia i licenziamenti di ottobre, sia quelli di novembre) e viziato di illegittimità. Affermano anche che il provvedimento del pretore che ha invalidato i primi licenziamenti è stato disatteso in quanto il reintegro in fabbrica è stato solo fittizio non avendo concretamente gli operai licenziati mai ripreso il lavoro.

Gli avvocati ricorrenti hanno quindi presentato una memoria scritta e altri documenti in relazione agli addebiti mossi ai licenziati e alla validità delle testimonianze annunciate dalla Fiat. Sulla legittimità di tale procedura si è acceso un dibattito che il magistrato ha risolto a favore della tesi dei ricorrenti. Un'altra discussione si è aperta quando il giudice stesso ha annunciato l'intenzione di chiedere alla Procura notizie per quanto riguarda eventuali addebiti penali contenuti nei fascicoli che le sono stati trasmessi relativi ad alcuni dei 10 ricorrenti.

Un incontro in prefettura per la Mach

Rappresentanti dell'Agip, della Ip e dei distributori di benzina della Mach, si incontrano domani mattina alle 10 in prefettura insieme con esponenti delle confederazioni sindacali Cgil, Cisl e Uil. All'ordine del giorno il problema degli impianti Mach.

Sulle bombole di gas un «prelievo» di 10 mila lire

«La cauzione è indispensabile i vuoti sono sempre rovinati»

I produttori di gas liquido per uso domestico — la notizia è di qualche giorno fa — sono sotto inchiesta perché da qualche mese pretendono che i loro clienti paghino un deposito «cauzionale» di dieci mila lire per ogni bombola che acquistano.

L'operazione sarebbe esplicitamente vietata da una legge del febbraio 1973 per cui sono intervenuti la magistratura, il ministero dell'Industria che ha dichiarato «illegale» la cauzione sulle bombole e la guardia di finanza alla quale è stata ordinata un'inchiesta capillare in tutta Italia.

Le «fiamme gialle» hanno eseguito un centinaio di controlli a Torino e 120 nelle altre province del Piemonte. Ma c'è già pronta un'altra lista di trecento nomi di persone(produttori, commercianti, distributori) che, a diverso titolo, dovranno essere «visitate» nelle prossime settimane.

La guardia di finanza ha potuto accertare che le irregolarità sono praticamente generalizzate a tutte le ditte produttrici ad eccezione di quelle pubbliche come l'Agipgas o l'Apigas. Quasi tutte le imprese petrolifere (chi fin dal luglio 1979, chi solamente dal febbraio di quest'anno) hanno voluto che per ogni bombola di gas liquido si pagasse, oltre al prezzo di listino, una cauzione di diecimila lire.

La questione ha suscitato violente polemiche: prima da parte dei negozianti-distributori poi anche dei consumatori. Il fatto che le bombole distribuite in Italia si contino a milioni dà la dimensione del «giro» di denaro che si nasconde dietro l'operazione che da più parti, senza mezzi termini, è stata definita una speculazione.

Il «via» all'inchiesta sulla cauzione delle bombole è stato dato da una denuncia presentata contro la società Pibigas di Milano alla procura della Repubblica di Roma. Il pretore Gianfranco Amendola ha ordinato alcuni accertamenti e ha rinviato a giudizio Maria Mattarelli, responsabile della società romana Ultragas. Il processo verrà celebrato il 7 maggio alla nona sezione della pretura e sarà una specie di processo «cavia».

Se dovessero essere riscontrate irregolarità, infatti il magistrato citerà in giudizio tutte le aziende produttrici di gas liquido che hanno preteso le dieci mila lire per ogni bombola.

A Torino una quarantina di amministratori di società tremano perché rischiano di essere incriminati. Si difendono. «Quella di fare pagare una piccola cauzione ai clienti — dicono — è una consuetudine che dura da sempre. In passato ogni utente versava cinquecento lire. Adesso quella cifra è stata considerata ridicola ed è stata aumentata a diecimila lire. Data l'inflazione e il ridotto potere di acquisto non è poi una grossa spesa. Un pranzo al ristorante costa di più. D'altra parte bisogna considerare che noi, fra bombole che vanno perdute o che ritornano in fabbrica danneggiate, dobbiamo sostenere delle spese a volte notevoli di manutenzione».

I clienti hanno dalla loro parte il testo della legge del 1973. «L'utente — *spiegano* — al momento di acquistare una bombola di gas deve firmare una bolletta di ricevuta che porti l'indicazione dell'azienda produttrice, la copertura assicurativa e l'impegno del privato di restituire il "vuoto". Altrimenti il cliente dovrà pagare 5 mila lire per il danno. Il prevedere il pagamento di una cauzione è un abuso bello e buono. Quando il comitato prezzi ha stabilito il costo di una bombola di gas liquido, infatti, ha stabilito una quota da destinare all'ammortamento».

Per la sola violazione della legge del 1973 è prevista una ammenda fino a un milione di lire e l'arresto di 3 mesi (9 se il reato è continuato) e la sospensione dall'attività da due a sei mesi. Il ministero dell'Industria, i prefetti e i sindaci possono però sospendere le concessioni rilasciate alle imprese incriminate fino all'esito del processo.

Il mondo dei petrolieri è ancora in subbuglio. Un altro piccolo terremoto?

l.d.b.

Quattro «capi storici» delle Br condannati per danneggiamento

L'aver danneggiato, il 21 maggio '78, i citofoni e le suppellettili della sala colloqui delle «Nuove» è costato a quattro componenti il «nucleo storico» delle Br una lieve condanna (da uno a otto mesi) che si aggiunge alle pesanti pene che stanno già scontando. Un quinto è stato invece assolto.

I cinque imputati — Pietro Bassi, Pietro Bertolazzi, Alberto Franceschini, Paolo Maurizio Ferrari e Roberto Ognibene — erano giunti nei giorni scorsi nella prigione torinese, provenienti dalle varie carceri speciali in cui sono rinchiusi. Stamane tutti hanno rinunciato a comparire davanti al pretore Casalbore: tre, Franceschini, Ferrari e Ognibene, hanno specificato che nominavano loro difensore di fiducia l'avvocato Sergio Spazzali, *«esercitante la sua professione nella cella numero 6»*. Ovviamente sono stati invece difesi d'ufficio (avvocati Cappelletto, Piacentino e Russo).

Queste le condanne: un mese di arresto a Bassi, sette di reclusione più uno d'arresto a Bertolazzi, sei mesi a Ferrari e otto a Ognibene. Assolto per insufficienza di prove Franceschini. La posizione di altri tre «capi» Br, Arialdo Lintrami, Giuliano Isa e Vincenzo Guagliardo (quest'ultimo latitante) era stata stralciata in precedenza.

Frenetici preparativi per «Sport-uomo»

Cento giorni di sport alla portata di tutti

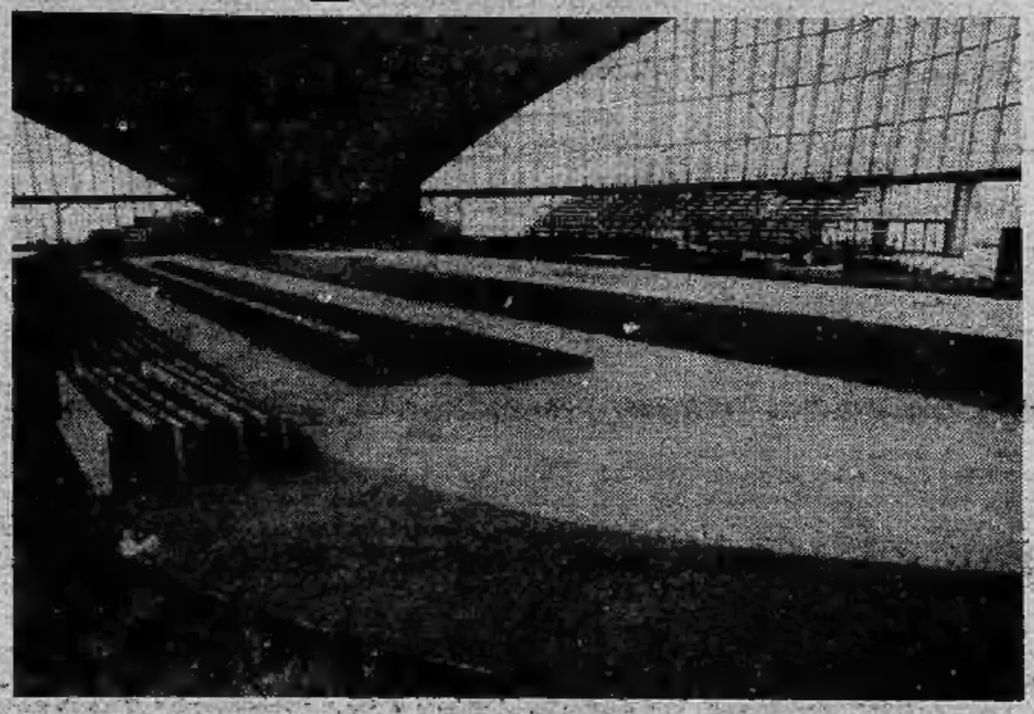

Ultimi frenetici lavori al Palazzo a Vela di «*Italia '61*» per l'inaugurazione di «*Sportuomo '80*»: alcune centinaia di operai — in parte dell'impresa allestitrice dell'intera manifestazione, in parte delle varie ditte a cui le singole federazioni sportive hanno affidato i rispettivi stand — lavorano a tappe forzate e per venerdì tutto sarà pronto per offrire ai torinesi i loro «*cento giorni di sport*».

La pista di atletica (200 metri con fondo in Systemfloor) è praticamente ultimata con tanto di curve sopraelevate (foto in alto a sinistra). Sullo sfondo si intravedono le impalcature in legno di quella che nel giro di poche ore diventerà una «*palestra di roccia*» alta 80 metri su cui già esperti alpinisti daranno dimostrazione e neofiti dell'arrampicata potranno imparare a muovere i primi passi.

Al campo da pallacanestro (foto a centro pagina) mancano solo i cesti e un ultimo ritocco al parquet del fondo poi sarà pronto per splendide battaglie sportive fra le più qualificate squadre nazionali e internazionali. L'impianto poi rimarrà allestito in permanenza per consentire anche ai cittadini qualunque di provare a mettere in pratica le cose imparate durante la manifestazione.

Dove è invece auspicabile che non troppa gente cerchi di imitare i campioni visti in azione durante «*Sportuomo '80*», è sul ring da pugilato della foto in basso a sinistra. Anche in questo caso tutto l'impianto è perfettamente alla regola, ma probabilmente non sarebbero altrettanto all'altezza gli aspiranti pugilatori.

Quella in basso a destra è la veduta che si gode dall'alto della pista in plastica di sci: 110 metri di lunghezza per un dislivello di 24. Quanto basta per disputare — il che effettivamente è già in programma — una gara di slalom sufficientemente regolare e impegnativa. E', questo, uno degli impianti che maggiormente sarebbe gradito alla cittadinanza che rimanesse allestito in permanenza, ma è anche uno dei più costosi (ci sarà anche un piccolo skilift per la risalita) e non si sa ancora se il Comune o chi per esso potrà permetterselo.

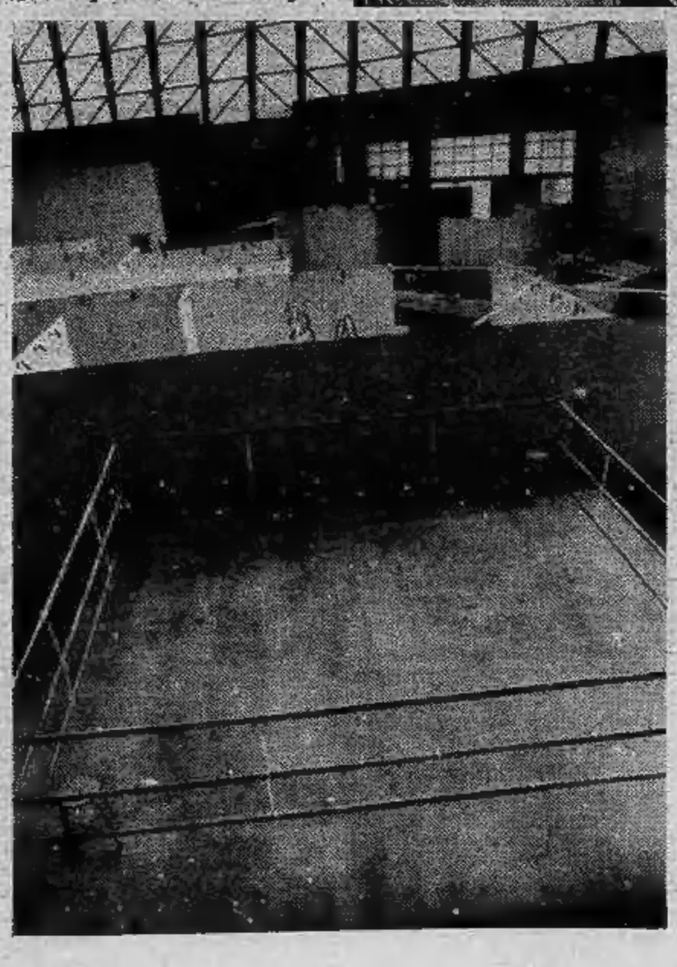

Rubato furgone pieno di abiti (ma subito trovato)

Tre ladri hanno rubato un furgone carico di abiti e la polizia lo ha ritrovato qualche ora dopo posteggiato accanto al marciapiede. Non mancava nulla.

Il furto è avvenuto dopo le 16,30 in via Borgosesia. Il proprietario si era fermato per una commissione e quando è ritornato per riprendersi il suo furgone non l'ha trovato più.

Il tempo di presentarsi in questura per la denuncia e di cominciare le ricerche. Mezz'ora dopo una volante ha trovato il camioncino in via Lauro Rossi

ECONOMICI

19 Vendita alloggi

CERVINO 749.2823 vende libero zona Molinette salottino 2 camere tinello cucinino servizi lire 45 milioni meno 9 milioni mutuo.

CERVINO 749.2823 vende libero centralissimo 2 camere cucina servizi lire 20 milioni dilazionabili.

CERVINO 749.2823 vende corso Principe Oddone 40 ultimi appartamenti 3 vani lire 11 milioni; 4 vani lire 20 milioni dilazionabili.

CHIVASSO casa nuova costruzione signorile salottino 2 camere cucina servizi con abbinata mansarda mq 70 con servizio box 2 auto lire 88 milioni. Tel. 696.770 684.712.

COLLEGNO S. Maria: 1 camera tinello cucinino bagno cantina. L. 22 milioni meno dilazioni e mutuo. Tel. 553.371 - 531.878.

COLLINA Torino 1 km dal corso Moncalieri panoramici signorili 2 camere salone biservizi giardini privati mansarde abbinabili impresa vende. Telefonare 582.932.

CONFAR adiacenze municipio stessa casa alloggi di 2-3- vani a L. 5 milioni 500 mila e L. 7 milioni 200 mila dilazionabili anno al 70%. Telefonare 519.017 - 519.065.

CONFAR adiacenze piazza Omero 2 camere tinello triplice esposizione a L. 44 milioni dilazionabili. Telefonare 519.017 - 519.065.

CONFAR adiacenze Carello (Mirafiori Sud) monocamera luminosa e spaziosa con bagno a L. 11 milioni 500 mila mutuo. Telefonare 519.017 - 519.065.

CONFAR dietro piazza Vittorio in frazionamento ristrutturato da L. 2 milioni 800 mila dilazionabili sino al 70%. Telefonare 519.017 - 519.065.

CONFAR in via C. Battisti (Borgo S. Pietro) camera tinello e bagno a L. 21 milioni dilazionabili 70%. Telefonare 519.017 - 519.065.

CONFAR in via Candia adiacenze piazza Bottesini camera cucina e bagno a L. 8 milioni 500 mila dilazionabili. Telefonare 519.017 - 519.065.

CONFAR libero presto in via Bonglovanni (Borgo Vittoria): 2 camera tinello, a L. 43 milioni 500 mila. Dilazioni. Telefonare 519.017 - 519.065.

CONSOLEDILE 533.322 vende presso largo Toscana: moderno camera tinello cucinino bagno 19 milioni dilazionabili.

CORSO FRANCIA
adiacenza Tesoriera libero signorile piano alto salone 4 camere cucina doppi servizi mq 200 vende Eurocasa. Tel. 746.096.

CORSO R. MARGHERITA 149
vendiamo alloggio di 3 camere cucina servizi a L. 11 milioni 500 mila dilazioni informazioni Edil Case. Telefono 548.154.

CORSO Turati Maurizio ultimo piano cucina abitabile 2 camere bagno somma camera occupato 36 milioni. Tel. 540.421.

CROCETTA in vecchio stabile appartamento attualmente diviso 4 vani cucinotta servizi parzialmente libero L. 35 milioni 500 mila. Telefonare 598.910.

CROCETTA
via M. Polo libero saloncino camera tinello servizi termo ascensore 4° piano. Tel. 650.990 280.885.

C.SO REG. MARGHERITA 197
vendiamo alloggi una-due camere, tinello bagno da L. 9 milioni 400 mila a 15 milioni. Ottimo investimento. Dilazioni di pagamento. Visite sul posto. Telefonare Edil-Case 548.154.

DI SALVATORE 587.183 587.635 vende libero Centro Europa: saloncino camera cameretta cucina bagno doccia box auto.

DI SALVATORE 587.183-587.635 vende libera mansarda arredata mq 45 bagno ascensore caminetto zona Cairoli 33 milioni.

EDIL RESIDENCE vende libero uso ufficio abitazione via S. Pio V 5 vani salone cucina biservizi. Telefonare 650.5539 650.8479.

EUROEDILE frazione stabile adiacenze corso Francia e Monsecucco via Borgone 18, 1-2-3 camere cucina servizi termo centrale da L. 16 milioni. Telefonare 746.096.

FINCI precollina corso Fiume vende 2 alloggi abbinabili 4 camere cucina bagno e 5 camere cucina bagno anche uso ufficio. Tel. 505.691 503.318.

FINCI vende Santena saloncino camera tinello cucinino ripostiglio bagno box auto dilazioni. Tel. 505.691 503.318.

Solotto **GAIOTTO** A per garanzia le nostre proposte sempre con incarico di vendita in esclusiva. Oggi villa libera nuova signorile a Piossasco 260 mq abitabili, seminterrato 160 mq, giardino 1200 mq. Forte mutuo. Telefonare 488.972.

GAIOTTO libero (Borgo Vittoria) via Breglio camera tinello servizi 22 milioni, meno forte mutuo e dilazioni. Tel. 488.972.

GAIOTTO libero (Vanchiglia) vicino corso Regina camera tinello cucinino servizi 27 milioni meno forte mutuo. Tel. 489.789.

GAIOTTO libero via Bonelli (porta Palazzo) 4 camere servizi posto auto 20 milioni meno forti dilazioni. Telefonare 488.972.

GRIMI tratta Borgo S. Pietro stabile recente 2 camere, tinello, cucinino, servizi, ripostiglio, cantina. Tel. 746.723 746.213.

GRIMI tratta corso Cairoli adiacenze alloggi di 2 camere e cucina eventualmente abbinabili da lire 9 milioni. Tel. 746.213 746.723.

GRIMI tratta libero subito corso Vittorio Emanuele 2 camere, cucina, servizi, piano rialzato, adattabile uso uffici. Tel. 746.723.

GRIMI tratta libero subito zona Valentino 2 camere, cucina, servizi lire 22 milioni. Tel. 746.723 746.213.

GRIMALDI tratta adiacenze corso Vittorio (via S. Francesco da Paola 44) frazionamento stabile 1-2-3-4 camere cucina servizi da 5 milioni 400 mila a 15 milioni 500 mila. Ufficio vendite sul posto tutti i giorni. Tel. 596.262.

IFIM
liberi presso corso Francia (Collegno) piano alto 3 camere tinello cucinino servizi ampio terrazzo 65 milioni dilazioni permute. Telefonare 515.582.

IFIM
libero c.so Re Umberto signorile piano alto salone studio camera cucina 2 servizi dilazioni permute. Telefonare 515.582.

IFIM
libero corso Francia attico salone 2 camere studio cameretta cucina biservizi terrazzo dilazioni e/o permute. Tel. 742.840.

IFIM
libero Collegno recentissimo salone camera cucina servizi mutuo fondiario e dilazioni. Tel. 748.718 742.843.

IFIM
libero corso Unione panoramico ristrutturato soggiorno camera tinello cucinino servizi dilazioni e/o permute. Tel. 742.840.

IFIM
libero presso via Braccini 2 camere tinello cucinino servizi dilazioni e/o permute. Tel. 742.834 742.840.

IFIM
libero Santa Rita via Barletta uso studio due camere tinello servizi agevolazioni e/o permute. Telefonare 515.582.

IFIM
libero via San Marino soggiorno due camere cucinotta servizi dilazioni e/o permute. Tel. 748.718 742.834.

IFIM
occupati stessa casa Mirafiori ampi 1-2 camere tinello cucinino servizi mutuo e dilazioni. Telefonare 515.582.

IFIM
occupato San Paolo ampio luminoso in stabile medio signorile 2 camere tinello cucinino servizi dilazioni permute. Telefonare 516.582.

IL MATTONE vende liberi via De Sanctis altezza piazza Massaua appartamenti signorili di 2 camere tinello o saloncino camera cucinotta con ampie facilitazioni di pagamento. Telefonare 532.760 531.927.

IL MATTONE vende libero Michelino adiacente via Torino recente signorile 2 camere tinello cucinino bagno L. 49 milioni dilazionabili. Telefonare 532.760 531.927.

IL MATTONE vende libero Moncalieri recente signorile camera tinello cucinino bagno L. 28 milioni sufficienti contanti 18 milioni. Telefonare 532.760 531.927.

IL MATTONE vende libero presso via Cigna decoroso camera tinello cucinotta bagno L. 30 milioni sufficienti contanti 10 milioni. Tel. 532.760 531.927.

IL MATTONE vende libero adiacente corso Mediterraneo, 7° piano 2 camere tinello cucinino bagno L. 45 milioni sufficienti 20 milioni contanti. Tel. 532.760 531.927.

IL MATTONE vende libero presso corso Svizzera ampio 2 camere tinello cucinino bagno L. 40 milioni più mutuo. Telefonare 532.760.

IL MATTONE vende libero adiacente via Breglio 2 camere tinello cucinino bagno piano 4° L. 50 milioni possibilità mutuo. Tel. 532.760 531.927.

IL MATTONE vende libero adiacente via Po in costruzione d'epoca 3 camere cucina bagno L. 38 milioni sufficienti contanti 15 milioni. Tel. 532.760 531.927.

IL TETTO vende centro libero ristrutturato 3 camere cucina grande servizio 38 milioni 500 mila. Tel. 396.766 - 389.183.

IL TETTO vende Parella libero: camera tinello cucinino servizio. 23 milioni. Telefonare 396.766 - 389.183.

IMMOBILIARETRIBIOLO corso Francia 119 vende 2 camere saloncino cucina bagno 60 milioni meno mutuo fondiario. Tel. 779.733.

IMMOBILIARETORO centralissimi via Garibaldi appartamenti da 2 camere cucina servizi e 4 camere cucina servizi. Facilitazioni di pagamento. Tel. 549.761.

IMMOBILIARETORO vende in via Piria, 1 camera cucina ingresso bagno. Facilitazioni di pagamento. Tel. 549.761 553.204.

IMV IMMI vende a Chieri alloggio libero recente di camera tinello cucinino servizi L. 25 milioni 800 mila. Telefonare 518.283 - 518.985.

ISE tratta in zona Crocetta appartamento di saloncino tre camere cucina servizio occupato telefonare ore ufficio 539.017.

ITALIA 61 alloggi 1 camera tinello cucinino servizi ascensore recente costruzione vendesi 24 milioni. Tel. 544.741.

LIBERI centrali monolocali camera servizi ristrutturati in stabile d'epoca dilazioni Centro Immobiliare. Tel. 548.153.

LIBERI ed occupati via S. Francesco da Paola 46 vendiesi appartamenti diverse metrature visite sul posto oppure. Tel. 336.492.

LIBERO adiacenze Ospedale M. Vittoria splendido appartamento adatto anche studio e ufficio sito in palazzina con box e/o posto auto, composto di: salone pranzo studio 3 camere cucina doppi servizi. Mutuo, dilazioni. Telefonare 553.371 - 531.878, Pedona e Taliano.

LIBERO adiacenze largo Giulio Cesare camera cucina servizi dilazioni. Centro Immobiliare tel. 548133 516229.

LIBERO adiacente corso Ferrucci soggiorno 2 camere cucina abitabile servizi dilazioni. Centro Immobiliare. Tel. 516.229.

LIBERO adiacenze via Gorizia piano alto 2 camere tinello cucinino servizi Centro Immobiliare. Tel. 548.153-516.229.

(continua)

GrP
lo spettacolo continua
Siamo i più seguiti sarà che siamo i più bravi
24 ore su 24
irradiamo
su tutto il Piemonte

GrP
lo spettacolo continua
16,40
Quisquiglie e pinzellacchere
Programma per i ragazzi
irradiamo
su tutto il Piemonte

GrP
lo spettacolo continua
18,45
TORINO LAZIO
Sintesi incontro di calcio
irradiamo
su tutto il Piemonte

GrP
lo spettacolo continua
22,30
L'altra cronaca
dietro la notizia: volti, storie ed immagini
irradiamo
su tutto il Piemonte

Anticipazioni sulle candidature dell'8 giugno

Molti volti nuovi in lista per il Comune di Chieri

La segreteria psi chierese ha stilato la lista dei candidati alle prossime amministrative, si attende soltanto l'approvazione ufficiale dalla Federazione. Al di là delle polemiche sollevate ultimamente da Ezio Mancino, consigliere uscente, non più riproposto dal partito in seguito ai recenti contrasti avuti con i compagni, i quaranta nomi danno la misura di un psi lanciato al rinnovamento. Alla testa spicca il nome di Giuseppe Maspoli, il cui «ritorno», già annunciato da tempo, assume una rilevanza particolare: egli viene, con la sua esperienza di politico (consigliere comunale di rilievo in passate legislature, escluso per poco dal Parlamento europeo) e con la sua competenza in campo agricolo (è, tra l'altro, presidente dell'Esap, Ente di sviluppo agricolo piemontese), a proporre un «risveglio» del partito. Un altro protagonista di questo «risveglio» potrebbe rivelarsi l'altro grosso nome, Mario Morelli, ex assessore socialdemocratico, tecnico di primo piano in campo urbanistico.

Molti i volti nuovi, da Domenico Camillotto a Maria Giuseppina Marzano — giovani «nuove leve» del partito — a Roger Cardelli e Francesco Lancione, medici dell'ospedale Maggiore; numerosi gli insegnanti, tra cui Antonia Zedra, docente alla Mosso, Angiolina Pistorio, vicario alle Maddalene, Nicola Mercurio, maestro elementare, Antonio Bosco, insegnante di educazione fisica all'istituto Vittone. Tra gli altri, due nome assai noti a Chieri: l'avv. Tarrocchione e il maestro di musica Tonino Iorio. Berzacchiello e Zanchettini, addetti alla linea Atm Torino-Chieri, e Latella e Vona, ferrovieri, rappresentano in forze la categoria dei trasportatori.

Le donne in lista sono cinque: Antonia Zedra, Luciana Monzio, Olga Fantini, Paola Ciampolillo e la Marzano «*e tra loro* — osserva il segretario locale Franco Badoglio — *sarebbe interessante ricavare un volto nuovo per il Consiglio*». Insieme al riconfermato Germano Patrito e al segretario Badoglio, spicca Pierino Boffa, vicesegretario della sezione, proposto dal psi chierese alla candidatura per le elezioni provinciali.

Mancano Mancino, come già si è detto, e Gola, che per motivi personali ha rifiutato la candidatura (per quanto alcuni compagni non escludano che la vicinanza delle sue posizioni a quelle di Mancino abbia influito nella sua decisione).

«*Il criterio che abbiamo seguito nel preparare questa lista* — sottolinea Badoglio — *è stato di rappresentare un po' tutte le categorie di lavoratori e anche gli immigrati: ci sono operai, insegnanti, artigiani, impiegati e un ambulante, Lapi, che provengono da varie regioni*».

Anche la lista democristiana è quasi pronta: non del tutto poiché pare manchino cinque-sei nomi da decidere. Si dà ormai per certo che capolista sarà Giuseppe Cerchio, designato quale «mediatore» delle tre correnti che, per quanto un po' sfumate, si muovono all'interno del maggior partito chierese (sinistra-area Zac; centro-columbiani; destra-seguaci di Rossi di Montelera).

Si ripresentano tutti gli assessori uscenti e anche la maggior parte dei consiglieri: mancherà, come da tempo si diceva, il sindaco Egidio Olla, colui che per dieci anni ha guidato l'amministrazione chierese. La sua assenza non sarà facilmente colmabile, e ciò è riconosciuto da amici del partito come da esponenti di partiti diversi: se la dc dovrà ancora esprimere un sindaco, come si prevede al 90% dei casi, l'uomo che in questo momento pare avere maggiori probabilità di scelta è Giuseppe Berruto, assessore uscente all'istruzione e cultura.

Nella lista spiccano alcuni nomi di rilievo come Piero Ambrogio, vicino alle posizioni di Cerchio, ex sindaco nel Cuneese, funzionario al consiglio regionale; il segretario Di Claudio, dimessosi per questo dalla presidenza della commissione elettorale; Panero, presidente del distretto scolastico n. 30. Molti i giovani, tra cui Antonetto, Cauda, Quattrocolo, Girola, Becchis. Non manca la componente operaia con quattro rappresentanti: Carollo, Davin, Ragusa e Rossotto.

Bomba-carta contro garage

Bomba-carta contro un garage di via Pisa 32. Lo scoppio ha danneggiato la serratura e annerito la saracinesca. Il locale è di proprietà di Antonio Russo, 30 anni.

Territorio e scuola

Il Centro sociale di Cascine Vica ospita in questi giorni la manifestazione «Scuola e territorio» organizzata dall'assessorato alla Pubblica Istruzione di Rivoli in collaborazione con quello per la Cultura. L'iniziativa si svolge attraverso diverse attività: mostra del libro per la scuola; laboratori per l'informazione, la comunicazione e la ricerca; studio del territorio nella scuola di base (materna, elementare e media) con indicazione delle risorse e il loro utilizzo per i ragazzi.

«*Allestita sui due piani del Centro sociale Bonadies, la rassegna* — ha detto l'assessore alla Pubblica Istruzione Benvenuto Chiesa — *e il complesso di iniziative che le ruotano intorno (incontri pedagogici e tavole rotonde) vogliono da un lato essere un punto di arrivo, di bilancio e di diffusione informativa, dall'altro il punto di partenza di un rapporto più continuo e più programmato tra l'istruzione scolastica, gli organismi culturali e associativi, il distretto scolastico e l'ente locale che, con competenze diverse, operano sul terreno educativo*».

Indirizzata soprattutto ai genitori e agli operatori scolastici, «Scuola e territorio» sarà aperta fino a giovedì prossimo. Ad essa hanno partecipato attivamente molti ragazzi della scuola dell'obbligo rivolese allestendo cartelloni illustrativi e preparando indagini sul territorio. L'orario per il pubblico è dalle 16 alle 19 di tutti i giorni feriali.

L'ultimo Consiglio comunale non l'ha approvata

Venaria: a quando la nuova pianta organica del personale?

Il Comune di Venaria dovrà attendere i risultati delle elezioni e la costituzione di una nuova giunta per avere finalmente una nuova pianta organica del personale e la conseguente riorganizzazione dei servizi. Nella seduta del consiglio comunale di martedì scorso, l'ultimo prima della prossima tornata elettorale, la delibera che avrebbe dovuto varare il progetto è stata rimandata perché non presentata in tempo utile. Se fosse stata votata, la pianta organica sarebbe raddoppiata, da circa 200 a 400 persone.

Da un anno e mezzo i dipendenti comunali sono impegnati con l'amministrazione nella trattativa laboriosa e difficile, poiché la definizione di una nuova pianta organica ha toccato un tasto dolente come la carenza di personale, rispetto ai bisogni dei nuovi servizi sorti negli ultimi anni. Ma ha anche affrontato l'analisi sul funzionamento di queste ultime e la loro ridefinizione, secondo l'utilità e i bisogni della cittadinanza.

Se la nuova pianta dell'organico fosse entrata in funzione subito, avrebbe sanato molte situazioni: dal precariato al personale fuori ruolo.

Il ventaglio delle categorie — inoltre — sarebbe stato ridotto, con il raggruppamento della maggior parte del personale dal quarto al quinto livello. Il personale addetto ai servizi ed educazione come bidelli, puericultrici e maestre d'asilo sarebbero recuperati a livelli maggiori. Erano previsti anche corsi di qualificazione per bidelli e per i vigili urbani. Per questi ultimi è stata progettata una nuova e interessante figura: quella del vigile di quartiere.

Una grossa fetta dell'aumento previsto d'organico sarebbe toccata agli operai specializzati del Comune, nella prospettiva del superamento degli appalti. Un grosso risparmio, dunque, se si pensa che attualmente i lavori vengono affidati a ditte esterne.

Dove ancora non è stato trovato un accordo, fra il consiglio dei delegati e l'amministrazione, è sulla questione delle categorie più alte. In una mozione presentata dai delegati al sindaco, viene ritenuto «*ingiustificato il criterio con cui vengono attribuiti i sesti e i settimi livelli*», cioè quelli dirigenziali.

Con il rinvio — e si tratta di parecchi mesi — della delibera, è nato molto disappunto fra il personale, che vede così sfumare la possibilità di nuove e sostanziali modifiche. Ancora mercoledì i dipendenti si sono riuniti in assemblea per stigmatizzare il rinvio. L'amministrazione uscente, del resto, non può, in questa situazione pre-elettorale, che dare formali garanzie sull'impegno a fare della ristrutturazione il primo atto della giunta che uscirà dalle elezioni.

Nichelino: riunioni contro l'uso degli stupefacenti

All'iniziativa per la raccolta di 50.000 firme per la depenalizzazione delle droghe leggere contro il mercato nero dell'eroina — promossa dall'Arci nazionale, Fgci, Dp, Mls, Gruppo Abele, Pdup — ha aderito un gruppo di ragazzi di Nichelino, appartenenti al gruppo giovanile comunista e a Nuova Sinistra. Finora sono state raccolte oltre 600 firme.

Nei giorni scorsi si è svolta in piazza Di Vittorio una manifestazione (organizzata con l'aiuto del Comitato cittadino del pci, l'Arci e con autofinanziamento) che ha avuto molta rilevanza: un'esplicita denuncia del problema nei confronti di chi non vuole prendere atto di una situazione grave, assai preoccupante anche a Nichelino come in altre città della cintura. «*Fra la gente che ascoltava il concerto del gruppo Cantovivo* — dice Davide, della Fgci — *abbiamo notato molti ragazzi drogati. E' di importanza determinante da parte loro la volontà di combattere*».

Anche a Nichelino esiste il mercato dell'eroina. «*Gli spacciatori vengono da fuori, ti contattano con i sistemi classici: qualcuno che sta attraversando un brutto momento ed è più debole e di facile preda lo trovano sempre*» dice ancora Davide. Sono i fatti che testimoniano il circolare della droga pesante a Nichelino: è consueto trovare siringhe sulla piazza Di Vittorio e nei pressi del cimitero. Da quando il gruppo è sorto, molti genitori di ragazzi drogati vi si sono rivolti, non per un aiuto pratico, ma per parlare della loro difficile posizione, dell'emarginazione di cui soffrono i loro figli, soprattutto da parte degli adulti.

I giovani del gruppo affermano che il lavoro per mettere a fuoco la situazione è ancora lungo e andrebbe fatto in particolare con l'apporto di chi vive la drammatica esperienza della tossicodipendenza. Intanto, ogni martedì sera in via I Maggio 18 si tengono riunioni di studio e di confronto con chi è interessato al problema; in base ai risultati che ne usciranno verranno fatte proposte concrete alla nuova Amministrazione.

La famiglia **Bormida** profondamente addolorata annuncia la scomparsa del loro caro congiunto

CAV. DOTT.
Luigi Bormida

I funerali saranno celebrati mercoledì 7 maggio alle ore 15 nella chiesa parrocchiale di Bistagno.
— Bistagno, 5 maggio 1980.

Improvvisamente è mancata
Mariuccia Nicastro
ved. Larizzate

Addolorati lo annunciano; la figlia Livia col marito, la piccola **Vanessa** e parenti tutti. Funerali oggi ore 10,15 dall'ospedale Mauriziano.
— Torino, 2 maggio 1980.

Cristianamente è mancata all'affetto dei suoi cari
Giacomina Matis

Ne danno il doloroso annuncio le figlie **Pina** e **Dodo**, i generi **Gino** e **Riccardo**, l'adorato **Guido**, fratello, sorelle, cognati, nipoti e parenti tutti. Un particolare ringraziamento ai dottori Luigi Parrigotti, Elio Pollone, Salvatore Bontempo ed alla nipote Rosanna per le amorevoli cure prestate. I funerali avranno luogo martedì 7 corrente alle ore 8,45 nella parrocchia dell'Ascensione (via Pinchia). La presente è partecipazione e ringraziamento.
— Torino, 5 maggio 1980.

Ha raggiunto in cielo la sua cara Mariuccia l'anima buona di
Giovanni Antonio Roffinengo
Ex commerciante fornaio
anni 97

Lo piangono addolorati la figlia **Wally**, il figlio **Corteliano** con la moglie **Renata**, il fratello **Guglielmo** e famiglia, nipoti, parenti tutti. Ringraziamenti al prof. Giovanni Fassone per l'amorevole assistenza, alle affezionatissime nipoti Martina e Floriana. Funerali mercoledì 7 ore 10,15 parrocchia San Pellegrino.
— Torino, 5 maggio 1980.

E' mancato improvvisamente ai suoi cari
Ilario Favaro

Lo annunciano con grande dolore la moglie **Irene Ricca**, la figlia **Anna**, il genero **Carlo Oretti**, i nipoti **Mauro** e **Davide**. Dopo la benedizione della salma nella parrocchia Santa Maria delle Rose alle ore 14,30 di oggi, i funerali avranno luogo a Piverone alle ore 16,30. La presente è partecipazione e ringraziamento.
— Torino, 6 maggio 1980.

Serenamente è mancato all'affetto dei suoi cari
Ignazio Volpato
Maestro del lavoro anziano FIAT

Addolorati l'annunciano: la moglie **Laura**, l'adorata figlia **Carla**, cognate, nipoti e parenti tutti. Un particolare ringraziamento al dott. Martino Fra per la lunga affettuosa assistenza. Funerali ore 10,15 del 7 partendo da via Buscaglioni 2.
— Torino, 4 maggio 1980.

E' mancata ai suoi cari
Margherita Bersano
ved. Ratti

Ne danno il triste annuncio il caro **Pinin**, figlio, nuora, nipoti e pronipote. I funerali avranno luogo oggi 6 c.m. alle ore 10 partendo da piazza Bottesini 10. Un particolare ringraziamento al dottor Contiero.
— Torino, 3 maggio 1980.

E' mancato all'affetto dei suoi cari
Cirino Formica

Ne danno doloroso annuncio la moglie, i figli **Dario** con **Irma** ed **Enrica**, **Lucia**, parenti tutti. Un particolare ringraziamento ai medici dott. Carnevale e Morello e a quanti lo hanno assistito al Cottolengo. Funerali mercoledì ore 10,15 parrocchia Annunziata. Non fiori ma offerte al Cottolengo. La presente è partecipazione e ringraziamento.
— Torino, 6 maggio 1980.

E' mancato all'affetto dei suoi cari
Fiorenzo Molino

Lo annunciano: la figlia **Marcella** con il marito **Piero**, i nipoti **Mario** e **Fernanda**, parenti tutti. Un particolare ringraziamento al dott. De Nardo e al personale dell'ospedale Maria Vittoria. Funerali mercoledì 7 ore 16 strada San Vincenzo 49 (nella Cappella dell'ospedale). La presente quale partecipazione e ringraziamento.
— Torino, 6 maggio 1980.

E' improvvisamente mancato in Pietraligure il 2 maggio 1980 il
dott. Giuseppe Benedetto
(Pino)

A funerali avvenuti ne danno l'annuncio angosciati la moglie **Ester Vita Levi**, i figli: **Elena** con il marito **Armando Foster** e la piccola **Laurence**; **Sandro** con la moglie **Arianne Lebrun** ed i piccoli **Fabrizio** e **Fanny**, cognati e parenti tutti.
— Nell e Bruxelles, 5 maggio 1980.

Dopo una vita buona ed esemplare è mancato
Francesco Tempo
(Carlin)

Danno l'annuncio la moglie **Maria**, il figlio Ivo con la moglie **Piera**, i nipoti **Roberto** ed **Elisabetta**, la figlia **Carla** con il marito **Mario**, i nipoti **Alessandro** e **Luisella**. I funerali martedì 6 alle ore 15,30 parrocchia di Malanghero.
— Malanghero, 5 maggio 1980.

Hai creduto e sperato...
che la terra ti sia tenera madre
che la tua valle sia sempre Sorte.
Morte impietosa ci ha tolto
Guido Gaydou
cavaliere di Vittorio Veneto

Lo annunciano angosciati: la moglie **Mary**, i figli **Lionello**, **Elio**, **Fausta** con rispettive mogli, marito, figli e figlie, le nipoti, i nipoti.
— Luserna S. Giovanni, 2 maggio 1980.

Cristianamente è mancato
Simone Sibona
anni 70

Lo annunciano la moglie **Ida**, la figlia **Teresina** con il marito **Teodoro Ghisi**, fratello, cognati e nipoti tutti. Funerali mercoledì 7 ore 16, via Vittorio Veneto 19, Robassomero.
— Robassomero, 5 maggio 1980.

Dopo penose malattia si è spento
Luciano Castellotti

Affranti ne danno il doloroso annuncio la moglie, i figli **Rosanna** e **Sergio** con **Antonella**, **Alice**, **Susanna**. I funerali avranno luogo mercoledì 7 maggio alle ore 8,45. La salma verrà quindi trasferita al cimitero israelitico di Mantova.
— Torino, 5 maggio 1980.

Dopo una vita dedicata alla famiglia ed al lavoro serenamente è mancata ai suoi cari
Maria Ugolingo
ved. Caudera
anni 78

L'annunciano i figli **Carlo** con moglie **Celestina Abrignano** e figlio **Guido**; **Antigo** con moglie **Clementina Mattoni** e figlio **Aldo**; cognate, nipoti e parenti tutti. La cara salma partirà da Torino (clinica Fornaca, via Fanti 5) mercoledì 7 corr. ore 9,30 per Devesi di Cirié, ove si svolgeranno i funerali alle ore 10,30 dalla chiesa parrocchiale. La presente è partecipazione e ringraziamento.
— Torino, 5 maggio 1980.

Dopo una vita dedicata al lavoro ed alla famiglia è mancato un uomo onesto e generoso
Guido Forno
«Barba»
anni 52

L'annunciano la moglie **Marisa Bella**, il figlio **Alessandro** con **Mara**, sorella, fratello, cognati, figlioccia, nipoti, cugini e parenti tutti. Funerali martedì 6 corrente alle ore 16,30 partendo dalla propria abitazione via Aquileia Demonte 15. Un ringraziamento particolare al prof. Einaudi, ai dottori Brizio, Pecchiura, Sala e Papurello, alle suore e personale tutto dell'Ospedale Civile di Cirié ed all'amico dott. Carlo Rolle e famiglia. La presente è partecipazione e ringraziamento.
— Casalis, 5 maggio 1980.

E' mancata cristianamente
Elda Sacco

Addolorati lo annunciano la sorella **Nina** con marito **Algi**; fratello **Gigi** con moglie **Anna**; zia, cugini e parenti tutti. La tumulazione avrà luogo nella cappella del Cimitero generale oggi ore 14,30.
— Torino, 6 maggio 1980.

Serenamente è mancata
Maria Masera ved. Bergia

Lo annunciano figli, genero, nuora, nipote, parenti tutti. Funerali oggi ore 14,30 parrocchia San Donato. La presenza è partecipazione e ringraziamento.
— Torino, 6 maggio 1980.

E' mancato
Luigi Craviolgio

Lo annunciano: **Carlo**, **Silvana**, l'adorata **Cristina**, sorella, fratello, parenti tutti. Un ringraziamento alla zia Pina e alle suore tutte per l'affettuosa assistenza. Funerali martedì 6 in Givoletto alle ore 16.
— Torino, 4 maggio 1980.

E' mancato
Giuseppe Raviola

Con dolore lo annunciano a funerali avvenuti la moglie **Luigina Carbone** il figlio **Elio** la nuora **Giuseppina** il nipote **Giuseppe** i parenti tutti.
— Asti, 6 maggio 1980.

RINGRAZIAMENTI

La moglie, le sorelle e familiari tutti del compianto
dott. Attilio Guglielminetti
profondamente commossi dalla grande dimostrazione di stima e di affetto tributata al loro caro, nell'impossibilità di farlo singolarmente, ringraziano quanti con fiori scritti opere di bene e di presenza presero parte al loro grande dolore. La S. Messa di Trigesima sarà celebrata il giorno 31 maggio alle ore 9 nella chiesa di S. Monica via Tibone 2.
— Torino, 5 maggio 1980.

Familiari e parenti del compianto
Ernesto Ferrero
nell'impossibilità di farlo singolarmente ringraziano quanti hanno dimostrato affettuosa partecipazione al loro dolore. La S. Messa di trigesima sarà celebrata nella parrocchia SS. Nome di Maria, venerdì 9 maggio alle 18,30.
— Torino, 6 maggio 1980.

ANNIVERSARI

1978 1980
Celestino Testa
perito industriale

La moglie lo ricorda con immutato dolore e affettuoso rimpianto. S. Messa 7 maggio ore 18 parrocchia S. Giovanni Bosco, Cascine Vica.

6-5-1970 23-5-1978
Enrico e Margherita Colli Cantone

Con immutato affetto e rimpianto.

1965 1980
Andrea Demichelis

Moglie e figlio ricordano con immutato affetto e rimpianto.

avvocato Luigi Pivetti

vive nell'amore e nel rimpianto dei suoi cari.
— Pinerolo, 6 maggio 1980.

6-5-1979 6-5-1980
Bruno (Gino) Borlengo

Sei sempre con mamma e papà.

1979 1980
dottor Luigi Bruni

I tuoi cari ti ricordano sempre con grande affetto.

6 maggio 1979 6 maggio 1980
In ricordo di
Costanza Roli

Pugno di ferro [redacted] artigiani e sindacati

Valenza: accordo difficile per gli apprendisti orefici

VALENZA — Un anno fa, in questo periodo, si iniziava a discutere la «vertenza Valenza» per i lavoratori del settore orafo. Punto principale della piattaforma presentata dalla Flm la formazione professionale, molto sentito anche dalle associazioni artigiane che ormai da anni vedono diminuire sempre più il numero degli operai specializzati in questo settore.

Dopo oltre 12 mesi di incontri, polemiche e qualc[redacted] sciopero [redacted] si può dire che [redacted] siano fatti molti passi avanti: c'è stato un convegno sull'argomento, promosso dal Distretto scolastico. Un'intera giornata di dibattito cui hanno preso parte tutte [redacted] forze [redacted] cittadi[redacted] interessate. C'è stata, recentemente, anche l'approvazione da parte della Regione di una legge apposita sulla formazione professionale che prevede ampi finanziamenti.

La proposta iniziale di portare gli allievi del Centro di formazione professionale della Regione a svolgere una parte delle ore di insegnamento in fabbrica resta teoricamente valida. Ma ciò non elimina le divergenze fra sindacato ed organizzazioni artigiane sulle modalità di copertura finanziaria dell'operazione: il primo privilegia, infatti, il contributo diretto ed indiretto (attraverso un fondo sociale) delle aziende; le seconde puntano principalmente sui finanziamenti pubblici. Non è da dimenticare «lo sbocco occupazionale certo» chiesto dalla Flm per i giovani, nella stessa azienda in cui hanno trascorso il periodo di formazione.

Si scontrano sostanzialmente due ideologie: quella sindacale che considera gli allievi «apprendisti che vanno a scuola», e quella della controparte padronale che li considera invece «studenti che [redacted] in fabbrica». La situazione si complica ulteriormente se si tiene conto delle diversità di opinioni fra le stesse due associazioni artigianali locali (Unione e Libera) e del fatto che, a livello nazionale, pure il rinnovo del contratto di categoria, scaduto da quasi un anno, vede le parti impegnate in una trattativa senza sbocchi a breve termine.

Un'iniziativa delle ultime settimane è quella di istituire per una ventina di allievi del Centro professionale regionale un corso di circa 520 ore di formazione «pomeridiana» in fabbrica (dal luglio prossimo all'agosto '81) con [redacted] regionale di 1500 lire l'ora. Il sindacato non si è detto né favorevole né contrario; ha ribadito che il problema della formazione professionale è tutt'altro che risolto. Proseguono, quindi, gli incontri indetti in questi giorni dall'Amministrazione comunale che, visto il protrarsi de[redacted] situazione di «stallo», sta tentando una mediazione: la strada verso l'accordo pare ancora lunga ed [redacted] di difficoltà.

[redacted] Bottino

L'accordo fra i tre partiti raggiunto ieri sera

Asti: psi, pri, psdi insieme per le elezioni di quartiere

ASTI — Tre partiti (socialista, socialdemocratico e repubblicano) presenteranno una lista [redacted] alle elezioni dei consigli di quartiere e delle Ventine (frazioni) [redacted] giugno. L'accordo è stato raggiunto ieri sera dai rappresentanti dei [redacted] partiti.

In un documento si dice che «l'8 giugno costituirà una tappa importante per lo sviluppo della partecipazione e della democrazia ad Asti. La gestione della città in senso democratico farà un altro passo avanti perché i problemi — dice il documento dei tre partiti — dei cittadini [redacted] prima di tutto affrontati nella loro realtà di quartiere e di Ventina».

Alle elezioni parteciperanno tutti [redacted] elettori del capoluogo che [redacted] così quattro schede: regionale, provinciale, comunale [redacted] quella del quartiere dove abitano. Sono 60 mila gli elettori. Si [redacted] della prima elezione [redacted] consigli di quartiere.

I rappresentanti [redacted] partiti che hanno raggiunto l'accordo hanno rilasciato brevi dichiarazioni. Italico Sarzanini per il psdi ha [redacted] «Non si tratta di un espediente elettorale; spesso da Asti, una delle province più piccole, sono partite proposte politiche [redacted] hanno [redacted] sviluppi importanti anche a livello nazionale».

[redacted] Goitre, [redacted] uscente [redacted] psi: [redacted] modificare la mappa dei quartieri bisognerà evitare l'eccessiva polverizzazione che renderebbe difficile affrontare problemi [redacted] legano spesso le varie parti della città».

[redacted] Urello, [redacted] partito repubblicano: [redacted] consigli di quartieri [redacted] momento [redacted] aggregazione importante soprattutto nella fase in cui [redacted] organismo "spontaneo". Perché recuperino questa funzione [redacted] necessario che ricevano [redacted] presto [redacted] deleghe previste [redacted] legge istitutiva».

v. ma.

Causate da imprudenza quasi tutte le sciagure

Aosta: 40 morti [redacted] montagna [redacted] primi quattro mesi dell'80

AOSTA — Perché si muore in montagna? Un interrogativo che si pone dinanzi al numero inquietante di sciagure alpine che la cronaca registra ogni anno. Mai s'era avuto, dal dopoguerra ad oggi, un numero così elevato di vittime della montagna come nei primi quattro mesi di quest'anno: una quarantina di morti ed una decina di feriti gravi.

«Occorre osservare — dice Antonio Carrel, presidente delle Guide valdostane — che anche d'inverno il numero delle persone che frequenta la montagna è in continuo aumento; poi gli impianti meccanici di risalita e gli elicotteri trasferiscono in pochi minuti sull'alta montagna un pubblico che raramente conosce le insidie nascoste lungo gli itinerari non controllati. Basta abbandonare una pista per finire in un dirupo od essere travolti da una valanga; infine, sui ghiacciai, il pericolo dei crepacci».

A giudicare [redacted] dinamica delle sciagure alpine [redacted] cadute nei primi quattro mesi di quest'anno risulta evidente che nella quasi totalità sono dovute ad imprudenza [redacted] raramente [redacted] fatali[redacted] Dice Carrel: «Consigliamo sempre gli inesperti di farsi accompagnare in montagna, per gite in sci o per salite, da maestri di sci o guide; ma non sempre il nostro suggerimento è accolto. C'è chi si sente "campione" e chi tende a risparmiare il costo dell'accompagnatore. Pochi si convincono che non vale la pena rischiare la vita per leggerezza o per economia».

Il presidente delle guide valdostane spiega che molti fattori sono all'origine delle sciagure alpine e che d'inverno i pericoli maggiori per gli sciatori sono il mutamento improvviso del tempo che contribuisce a far perdere l'orientamento, poi condizioni ambientali favorevoli al distacco di valanghe e slavine.

«Con [redacted] montagna non si scherza, d'estate e d'inverno — aggiunge Carrel —, perché basta un nonnulla per causare una tragedia. Gli sciatori della domenica o quelli che partecipano alle "settimane bianche" frequentino le piste battute e controllate, ricorrendo sempre all'accompagnatore quando intendono effettua[redacted] gita "fuoripista" o [redacted] ghiacciai. Gli stessi consigli valgono per coloro che nella prossima estate si avventure[redacted] lungo [redacted] molti itinerari alpinistici, sia in arrampicata che in ascensione».

[redacted] consuntivo [redacted] sciagure alpine [redacted] nel primo quadrimestre di quest'anno dovrebbe [redacted] di monito a quanti intenderanno frequentare tra qualche [redacted] le Alpi, [redacted] invito [redacted] prudenza, giacché è stata proprio l'imprudenza a mietere tante vittime.

Giuseppe Margot

● **VOGHERA - Cooperativa di handicappati** — Il Comune di Voghera e la sezione locale dell'Associazione nazionale famiglie fanciulli subnormali hanno costituito una cooperativa di lavoro tra giovani handicappati alla quale è stata affidata, come primo incarico, la pulizia del palazzo di viale Principe Amedeo, sede degli uffici comunali e dell'ufficio speciale regionale per l'Oltrepò. La giunta sta ora esaminando la possibilità di impegnare [redacted] cooperativa anche [redacted] pulizia dei giardini pubblici.

Arrestati [redacted] Cigliano i quattro teppisti

Rubano [redacted] demoliscono l'ambulanza [redacted]

CIGLIANO — *Un atto di teppismo che ha [redacted] sdegno e condanna fra l'intera cittadinanza è avvenuto domenica notte a Cigliano, ai [redacted] dell'autoambulanza del servizio volontario Avis annesso all'ospedale «Giuseppe Salussolia», dono della cittadinanza ciglianese che si [redacted] autotassata nell'ottobre di quattro anni fa.*

Teppisti l'hanno rubata [redacted] parcheggio dell'interno dell'ospedale; poi facendosi strada con l'ausilio della sirena sono fuggiti.

Nella tarda mattinata, il veicolo è stato rinvenuto abbandonato sotto il cavalcavia della «bretella» autostradale per la Valle d'Aosta.

L'ambulanza, con i quattro pneumatici afflosciati e tagliati da acuminati punteruoli, s'è presentata [redacted] suo interno disastrata, con la barella squarciata, il lettino accanto e le apparecchiature sanitarie interne sconquassati, mancante [redacted] alcune bombole [redacted] all'asciutto di benzina, «succhiata» dall'esterno.

[redacted] quattro autori [redacted] furto sono stati smascherati [redacted] scorsa [redacted] carabinieri. Sono tutti [redacted] Borgo d'Ale. [redacted] tratta [redacted] Andrea Felice Paniale, 18 anni, via Torino [redacted] Giampaolo Negronida, 17 anni, via [redacted] dei coetanei Carmelo Ciadamidaro e Bruno Nicandro, residenti in via Tronzanese, autori anche, ad eccezione del Nicandro, del furto di un fucile da caccia e di un rasoio elettrico nonché di una «128» sottratti all'impresario Giuseppe Canta, 50 anni, anch'egli di Borgo d'Alè, via Savonarola 24 e datore di [redacted] di uno di essi. Il Paniale ed il Negronida sono [redacted] per furto di armi [redacted] fuoco, autovettura ed ambulanza.

a. r.

Da tempo è soltanto cinema

Novara: si rilancia il teatro Faraggiana

NOVARA — [redacted] Teatro Faraggiana, [redacted] delle più antiche sale cinematografiche di Novara, potrebbe diventare dal prossimo giu[redacted] il primo esempio di cinema «popolare» del Novarese.

Una proposta in tale senso è stata presentata all'amministrazione comunale da sei associazioni culturali che hanno chiesto al sindaco Maurizio Pagani di riqualificare il prestigioso teatro, la cui gestione, da circa cinquant'anni, [redacted] data in appalto a un privato.

Non a caso la discussione sul futuro del Faraggiana è stata sollevata in questo periodo: a fine mese infatti scade il contratto di affitto con la ditta appaltatrice e il Comune è chiamato a definire l'uso dello stabile di corso della Vittoria. L'iniziativa delle associazioni culturali propone [redacted] creazione di una cooperativa che [redacted] l'ausilio dell'amministrazione comunale consenta di utilizzare [redacted] struttura a tempo pieno.

«Noi [redacted] vogliamo entrare in concorrenza [redacted] il cinema d'essai e i cineforum — ha spiegato Massimo Bocchio, della Lega delle cooperative —, ma crediamo che per risollevare l'uso del Faraggiana occorra una politica di apertura sociale, in collaborazione con le scuole, i quartieri, le organizzazioni sindacali, in modo da individuare fasce di pubblico che consentano di utilizzare la struttura a tempo pieno».

Secondo le associazioni novaresi il decadimento del teatro è dovuto non solo alla concorrenza delle tv private, ma anche alla bassa qualità delle pellicole proiettate che ha portato alla chiusura della sala cinematografica al pomeriggio, ad esclusione del sabato e dei giorni festivi.

r. e.

Asti: per il Comune [redacted] si ripresenta il presidente della Camera di Commercio

ASTI — (r. bo.) *Il presidente della Camera di Commercio, Giovanni Borello, consigliere democristiano, ha deciso di non ripresentarsi candidato alle prossime elezioni comunali. Per alcuni mesi era stato l'esponente di punta dell'opposizione.*

Borello giustifica così la sua rinuncia: «Oggi la gestione del Comune di Asti, come quella di altri Comuni, è monopolio della giunta, i consigli vengono svuotati di ogni funzione. Ormai domina la consuetudine delle pratiche d'urgenza: il consigliere riceve a casa, tre giorni prima della riunione, un ordine del giorno di sessanta punti; come fa ad esaminarli seriamente?».

«O si fa il consigliere [redacted] tempo pieno — aggiunge Borello — oppure [redacted] rinunciare».

Create con finanziamenti della Regione

Cuneo: 18 nuove stalle sociali per l'allevamento del bestiame

[redacted] — *Tra gli ultimi atti amministrativi dell'as[redacted] regionale prima [redacted] lo scioglimento vi [redacted] stato il finanziamento di 40 nuove stalle sociali per l'allevamento di bovini, suini e ovini di cui ben 18 si riferiscono a domande presentate da associazioni del Cuneese.*

La provincia «Granda» mantiene e consolida il primato nell'istituzione di centri associati e specializzati di allevamento: sono 90 in tutto il Piemonte e 48, cioè più della metà, sono nel Cuneese. [redacted] La Regione Piemonte [redacted] finora speso ben 31 miliardi [redacted] lire [redacted] consentire ai centri cooperativi zootecnici di [redacted] e iniziare a operare; un impegno finanziario proficuo perché [redacted] piemontesi contano già [redacted] soci e allevano 16.200 capi da latte e 143 mila capi da carne, compresi suini [redacted] ovini.

Anche la superficie investita dagli insediamenti cooperativi è considerevole: quasi [redacted] mila ettari. «Una [redacted] condizioni poste [redacted] Regione — spiegano i dirigenti dell'assessorato all'agricoltura — per finanziare i centri zootecnici cooperativi [redacted] appunto [redacted] disponibilità di un [redacted] patrimonio foraggero per evitare alle aziende una gestione troppo costosa per l'alimentazione del bestiame».

Le 18 nuove strutture fi[redacted] dalla Regione, che [redacted] aggiungono ai 30 centri già operanti, sono situate a Scarnafigi (500 capi bovini) a Savigliano (400 suini e 320 bovini), a Somano (1200 pecore e 120 bovini), a Saluzzo (5 mila suini [redacted] 30 [redacted] conigli), [redacted] Narzole (700 bovini), [redacted] Sant'Anna [redacted] Saluzzo (5 mila suini), Cavallermaggiore (1000 bovini), Camo (200 bovini), Cherasco (2 mila suini), Monforte d'Alba (300 bovini), Frise [redacted] Monterosso Grana (350 capre), Bossolasco (1200 pecore), Monesiglio (1000 ovini), [redacted] (220 bovini), San Damiano [redacted] (100 bovini), Demonte (200 bovini), Bagnolo Piemonte (160 bovini).

Una nota curiosa: tutti i presidenti delle cooperative di allevamento finanziate [redacted] Regione Piemonte sono uomini [redacted] caso: [redacted] Monesiglio dirige la stalla sociale Alta Langa montana [redacted] donna, [redacted] signora Adriana Tarditi, che [redacted] un gruppo [redacted] soci sta per cominciare l'allevamento di mille pecore della pregiata razza della Langa, rinomata per l'abbondante produzione di latte».

Gianni De Matteis

La sentenza [redacted] 4 anni sulla sciagura a Brusnengo

Biella: [redacted] che travolse [redacted]

BIELLA — La tragica morte di uno scolaro di 6 anni, Daniele Faglia, travolto da [redacted] con rimorchio mentre stava andando a scuola con la sorella Lucia, 13 anni, è stata rievocata nel processo al conducente del veicolo, Tommaso Brignole, 30 anni, di Chiavari, che si è svolto ieri in tribunale. Il giovane, ritenuto colpevole di omicidio colposo, è stato condannato a 8 mesi di reclusione e alla sospensione della patente di guida per 6 mesi. La duplice pena [redacted] stata interamente condonata.

L'autista dovrà risarcire il danno ai familiari della vittima, che si sono costituiti parte civile. [redacted] Compagnia di assicurazione, [redacted] at[redacted] che venga definita l'entità del risarcimento, deve versare un acconto di 9 milioni.

La disgrazia [redacted] il [redacted] ottobre 1976 a Brusnengo, dove la vittima abitava con i genitori e due sorelle, Lucia e Giuliana, attualmente di 17 e 12 anni. Vi concorse una tragica [redacted] all'autista avevano indicato la [redacted] sbagliata; [redacted] l'indicazione fosse [redacted] esatta, [redacted] grosso veicolo in quel momento [redacted]rebbe stato altrove.

L'autocisterna si era infilata in una [redacted] stretta. Per sorpassare un furgone fermo sulla destra, l'autista [redacted] spostarsi completamente sul lato opposto, dove si trovava[redacted] i due fratelli. Il catarifrangente [redacted] rimorchio agganciò il cappuccio dell'impermeabile del piccolo Daniele, che venne trascinato per qualche metro. Lo scolaro finì poi [redacted] terra e venne travolto dalla ruota posteriore sinistra. [redacted] sorella era subito corsa [redacted] all'autocisterna, [redacted] procedeva a [redacted] d'uomo, per fermarla, ma [redacted] ormai troppo [redacted]

[redacted] Brignole venne incriminato per non aver atteso, prima di iniziare il sorpasso, che i due [redacted] si fossero allontanati [redacted] pericolosa.

p. m.

CUNEO

Monumenti da salvare

Danni inestimabili causati dal mercato clandestino

Tutti i giorni un'opera d'arte rubata nelle chiese in provincia

CUNEO — I monumenti, e soprattutto le chiese cariche di anni e di storia, sono un patrimonio inestimabile che deve essere salvato non solo dall'oltraggio del tempo ma anche, per i tesori che ospitano, dall'assalto dei ladri che quasi sempre agiscono su commissione.

Ogni giorno nel [redacted] avviene un furto che le cronache definiscono sacrilego e che rende ai furfanti ingenti guadagni. Prese di mira sono le chiese e le cappelle nelle vallate alpine perché quasi sempre, con lo spopolamento, restano incustodite. Degli oltre 350 furti ai danni del patrimonio artistico che avvengono ogni anno nella «Granda» appena il 10 per cento degli autori viene assicurato alla giustizia, generalmente cavandosela con pene minime. Raramente la refurtiva viene recuperata, perché prima dell'arrivo dei carabinieri ha già trovato facile collocazione nel fiorente mercato dell'antiquariato religioso.

Nell'Alta Valle Grana le ripetute incursioni ladresche [redacted] sparire quanto di prezioso vi era nel [redacted] di San Magno, compreso un armadio in noce istoriato del '600 del valore di 50 milioni: nella chiesa parrocchiale di Sant'Anna di Chiotti i ladri hanno portato via tutti i banchi del '700 adoperando [redacted] camion e senza che alcuno si accorgesse della razzia.

Esiste un sistema di salvaguardia contro i furti nelle chiesette e nelle cappelle alpine? Esclusa la presenza di un custode, perché costerebbe troppo, tre le possibilità pratiche: 1) il censimento delle opere d'arte per facilitare il loro recupero in caso di sparizione; 2) la collocazione di sistemi sonori di allarme che richiamino l'attenzione degli abitanti; 3) obbligo per tutti gli antiquari di tenere un registro di carico e scarico dal quale risultino gli acquisti e le vendite di qualsiasi oggetto

Cuneo. La facciata della chiesa di San Francesco

A Borgo S. Dalmazzo

La «nuova» facciata ha 7 secoli

BORGO S. DALMAZZO — *Da alcuni mesi la chiesa parrocchiale di Borgo S. Dalmazzo è sotto osservazione; la commissione preposta alle opere di studio e restauro della chiesa ha deciso, in accordo con la Soprintendenza ai monumenti, di effettuare sondaggi sulla facciata della parrocchiale nell'intento di riportare alla luce quella primitiva di stile romanico risalente al XII secolo quando la chiesa, distrutta intorno al 1000 dai saraceni, fu ricostruita dai borghigiani; l'attuale facciata è stata eretta nel 1770 secondo lo stile barocco e innalzata di sette metri*

Dai primi assaggi nella parte corrispondente alla sommità della navata centrale è venuta alla luce la caratteristica finestrella a croce, mentre poco sopra si sono recuperate alcune archelle in cotto. Sotto l'intonaco si è accertata l'esistenza di tutta una muratura originale.

In completa degradazione nella Valle Maira

Adesso è adibito [redacted] fienile il monumento a S. Costanzo

VILLAR S. COSTANZO — Dopo tante promesse non mantenute, [redacted] la Soprintendenza ai [redacted] e architettonici si è impegnata per il restauro della chiesa di S. Costanzo al Monte, vero gioiello d'arte lombarda, a Villar S. Costanzo, piccolo paese della Valle Maira.

La necessità dei restauri è dettata dalla precaria situazione in cui si trova l'importante edificio religioso. La pensile coronata da colonne marmoree, da capitelli e da loggette sporge vistosamente nel settore absidale, i sacelli unici e rarissimi si degradano, le case e i porticati che sorgono attorno alla chiesa sono pericolanti: tutti segni evidenti dell'abbandono in cui è stato lasciato il monumento e dei gravi danni provocati dal passaggio dell'edificio a proprietà privata, [redacted] conseguente utilizzazione [redacted] e fienili.

Ancor [redacted] della costruzione è in mano a privati ma c'è la speranza di po[redacted] riscattare. [redacted] monumento, la cui fondazione si attribuisce [redacted] Ariperto II re dei longobardi, sorge sul luogo dove fin dal secolo VIII esisteva un tempietto in onore a S. Costanzo, martire che contribuì alla diffusione del Vangelo in queste zone.

Distrutto [redacted] Villar [redacted] invasioni [redacted] fu ricostruito verso la fine dell'XI secolo per merito della contessa Adelaide di Savoia e dell'operosità dei monaci, forse aiutati da maestranze lombarde, dato che dal 1190 il monastero era passato sotto la giurisdizione del Vescovo di Milano, cosa che spiegherebbe l'evidente influsso lombardo presente nella struttura.

Singolare è la cripta, la cui costruzione riproduce per intero la pianta della [redacted] primitiva. La facciata primitiva, ricca di fregi e [redacted]ti, crollata irreparabilmente, fu sostituita da una poverissima databile intorno al 1770, frutto di un'architettura spontanea.

«Nel 1951 la Soprintendenza — dice il parroco di S. Pietro in Vincoli — provvide alla ricostruzione del tetto, ma a quel primo ed importante intervento non ne seguirono altri; vi è ora la speranza che le promesse vengano mantenute in maniera da poter restituire alla Granda in tutta la sua bellezza uno dei suoi più significativi monumenti».

Ex chiesa a più usi

S. Francesco ospita francobolli

CUNEO — *L'ex chiesa di S. Francesco, tipico esempio di architettura gotica, è riconosciuta sotto il profilo archeologico e storico come l'edificio più artistico di Cuneo.*

Qui si tenevano le adunanze per decidere le sorti della città, si raccoglievano le insegne tolte al nemico. Acquistato nel 1858 dal Municipio fu adibito per lungo tempo a uso militare. L'idea di trasformare l'ex edificio religioso in un grande luogo di cultura ha avuto nell'avv. Nello Streri, vicesindaco di Cuneo, uno dei maggiori sostenitori.

— «La necessità di trovare delle soluzioni ad esigenze indilazionabili — dice — come quella di collocare tutti i servizi e le funzioni culturali a loro collaterali, ha trovato nel complesso di S. Francesco la risposta ideale.

In alcune sale è stata collocata la pinacoteca, mentre rappresentazioni teatrali, concerti e balletti hanno trovato il loro spazio nella magnifica e ampia navata centrale. All'interno della vasta sala del primo piano sono ospitati dibattiti e conferenze. Nelle altre sale si trovano le mostre di pittura, scultura, filatelia. Finora sono state allestite importanti manifestazioni: «Piemonte Teatro», [redacted] di città» e [redacted] rassegna di [redacted] Alter[redacted].

Dal 16 maggio l'edificio accoglierà la mostra «Radiografia di un territorio» sui beni culturali di Cuneo e provincia.

In piazza Galimberti, guarda la vecchia cittadina

Continuerà a voltare le spalle la statua di Giuseppe Barbaroux

CUNEO — Spesso i cuneesi, passeggiando in piazza Galimberti, [redacted] palcoscenico dell'affollato mercato del martedì, si sono sentiti chiedere dai turisti incuriositi chi fosse il personaggio che in atteggiamento severo guarda verso il centro storico della città.

E' Giuseppe Barbaroux, figlio di commercianti, nato a Cuneo nel dicembre del 1772, noto giureconsulto del suo tempo, nominato da re Carlo Alberto ministro di Grazia e Giustizia, per [redacted] suo tempo politico [redacted] idee [redacted]cratiche e innovatrici. All'inaugurazione [redacted] monumento, opera dello scultore Dini, avvenuta il 10 agosto 1879, partecipò re Umberto coi dignitari di corte.

Lo sguardo del Barbaroux è rivolto verso la Cuneo storica, perché allora era il cuore e il polmone della città; alle sue spalle, dove ora sorge la Cuneo moderna, vi erano infatti pochissime case e cascine.

Qualcuno recentemente ha avanzato la proposta di voltare il monumento verso la parte nuova della città, dove vive ormai la maggior parte degli abitanti, ma numerosi oppositori sono insorti e Barbaroux continua così a vigilare sulla parte della città dei cui eventi tristi e felici di cent'anni è immobile testimone. Come diceva a suo tempo Angelo Brofferio, Barbaroux «da il a bugia nen». Almeno per ora.

Servizi di
Gianni [redacted]
Pier [redacted]

ECONOMICI

19 Vendita alloggi

LIBERO adiacente corso Monteucco recentissimo signorile 3 camere cucina biservizi Centro Immobiliare 548.153 516.229.
LIBERO Carmagnola attico: camera tinello cucinino terrazzo cantina L. 19 milioni mutuo dilazioni. Tel. 531.878 - 553.371.
LIBERO Collegno spazioso recentissimo signorile 3 camere tinello cucinino servizi box. Centro Immobiliare 548.153 516.229.
LIBERO complesso Viberti monolocale in costruzione nuova piano basso dilazioni Centro Immobiliare. Tel. 548.153-516.229.
LIBERO corso Principe Oddone recente costruzione soggiorno 2 camere tinello cucinino bagno pagamento facilitato. Telefonare Immobiliaretoro 549.781-553.204.
LIBERO corso Orbassano signorile con portineria camera tinello cucinotto servizi 40 milioni. Immobiliare S. Rita 745.692.
LIBERO corso Francia camera tinello servizi box completamente arredato nel abitato dilazionando Commit, tel. 595.376.
LIBERO Grugliasco spazioso recentissimo 2 camere tinello cucinino servizi dilazioni Centro Immobiliare. Tel. 516.229.
LIBERO Madonna di Campagna camera tinello cucinino servizio. Telefonare 832.895 - 837.181.
LIBERO mini alloggio 45 mq cucinino tinello camera letto bagno rimesso a nuovo adiacenze corso Palermo vendo 17 milioni 500 mila. Telefonare 840.3500, ore pasti.
LIBERO miniappartamento vicinanze piazza Statuto recente costruzione camera cucinino ingresso bagno facilitazioni di pagamento Immobiliaretoro 549.781-553.204.
LIBERO Parella v. Arona vendo a 30 milioni 2 camere tinello servizi. Altro occupato 14 milioni 500 mila camera tinello servizi termo centrale minimo contante 442.333.
LIBERO piazza Adriano 2 camere tinello servizi termoascensore 3° piano agevolazioni di pagamento. Tel. Commit 595.376.
LIBERO Pino Torinese in palazzina recente con giardino signorile alloggio su 2 piani mq 200 più mq 160 mansardato box 3 auto vendesi permute. Tel. 542.338.
LIBERO Rivalta soggiorno letto pranzo cucinino bagno box giardino, L. [redacted] milioni meno mutuo. Tel. 531.878.
LIBERO S. Rita: 1 camera tinello cucinino in[redacted] bagno cantina, L. 30 milioni meno di[redacted] mutuo. Tel. 553.371.
[redacted] via C. Capelli recente spazioso saloncino 2 camere tinello cucinotto doppi servizi L. 83 milioni tel. 599.782.
[redacted] via Gattico (Madonna di Campagna) camera tinello cucinino bagno 19 milioni 500 mila dilazionabili, Or.V.Im. 513.990.
LIBERO via Po 2 camere servizi ristrutturato riscaldamento autonomo mutuo dilazioni. Immobiliare G 2, tel. 780.3050 - 784.929.
LIBERO via Valentino Carrera camera tinello servizi termo ascensore vendo. Tel. 582.932.
LIBERO Volvera vendesi recente 2 camere cucina servizi box affare. Tel. 336.492.

MONCALIERI

vicinanze Italia 61 vendesi in palazzina 2 [redacted] mere tinello servizi orto privato sufficienti 6 milioni più mutuo. Tel. 583.434.
MONOLOCALI mansardati bagno angolo cottura ammobiliati riscaldamento ottimo reddito vendesi stessa casa. Tel. 263.362.
NICHELINO camera tinello cucinino servizi costruzione recente dilazioni. Centro Immobiliare. Tel. 548.153 - 516.229.
NUOVO Studio Immobiliare 544.908 - 531.475 via Vigliani libero recente signorile 2 camere tinello cucinino servizi mutuo.
NUOVO Studio Immobiliare 544.908 531.475 Moncalieri (corso Trieste) libero signorile 2 camere tinello cucinino servizi.
PALAZZINA bifamiliare bella posizione Rivalta garage piano terreno alloggio 100 mq piano primo idem piano secondo vendo. Tel. 535.601.
PARELLA in nuova palazzina alloggio di: ingresso salone 3 camere letto studio cucina doppi servizi 2 ripostigli giardino cantina terrazzo condominiale. Mutuo, finanziamenti. Tel. 553.371 - 531.878 Pedone e Taliano.
PIED-A-TERRE libero arredato signorile piano rialzato piazza Bernini vendo L. 25 milioni. Tel. 774.094.
PINO in ampio parco condominiale con portineria in comproprietà villa padronale mq 600, giardino privato 320 milioni compreso forte mutuo. Rivar 842.808 842.831.
PINO Torinese libero in palazzina recente grandioso alloggio signorile su 2 piani mq. 200 più 160 mq mansardato volendo bifamigliare box 3 auto giardino condominiale dilazioni permute. Telefonare 542.338.
PORTINO salone camera tinello cucinino doppi servizi vendesi mutuo. Tel. 205.2133.
PRIVATO vende Moncalieri stradale Genova libero all'alto casa 2 piani fuori terra mq 800 terreno 2 box auto un magazzino mq 100, richiesta 185 milioni. Telefonare 619.0029 ore 13-15.
PRIVATO vende libero entro fine anno centralissimo attico su 2 piani completamente ristrutturato. Tel. 548.214.
PRIVATO vende libero piazza Solferino attico mq 300 volendo frazionabile. Tel. 548.214.
PRIVATO vende libero corso Peschiera 2 camere tinello cucinino ristrutturato 50 milioni. Tel. 548.214.
RIVALTA (pressi Fiat e Indesit) bellissimo alloggio 1 camera tinello cucinotto bagno [redacted] privato vende. Tel. 758.906.
S. PAOLO alloggi occupati 3-4 camere termo centrale no ascensore vendesi stessa casa. Tel. 593.113 ore ufficio.
S. PAOLO vicinanze via Lancia appartamenti di 1 camera tinello cucinino servizi. Centro Immobiliare, tel. 548.153.
SABATELLI [redacted] 655.359 libero corso Palermo (Barriera Milano) 2 camere cucina bagno 21 milioni 200 mila dilazioni.
SETTIMO centro (via Milano) nuova costruzione pronti giugno 2-3-4 camere servizi mutuo S. Paolo dilazioni. Tel. 781.073.
SKEMA vende zona Lucento alloggio [redacted] 2 camere tinello cucinino e servizi lire 27 milioni 500 mila. Tel. 546.808 548.534.
UTIP 531.188 vende via Lombardore 2 alloggi contigui ognuno di camera cucina globalmente 15 milioni rateabili.
UTIP 531.188 vende corso Mediterraneo 3 alloggetti abbinabili ognuno composto da camera cucina dilazioni pagamento.
UTIP 531.188 vende via Caboto 3 camere cucina servizi posto auto nel cortile facilitazioni di pagamento.
UTIP 547.828 - 531.188 vende corso Sebastopoli 2 alloggi volendo abbinabili 2 camere tinello servizi 3 camere tinello servizi facilitazioni di pagamento.
UTIP 547828 vende signorile in palazzina Orbassano saloncino 3 camere tinello biservizi box dilazioni permute.
UTIP 547.828 vende grazioso alloggio via Nicomede Bianchi camera tinello cucinino bagno 18 milioni dilazionabili.
UTIP 547.828 vende Borgo S. Paolo via Lancia 2 camere cucina ingresso bagno 29 milioni dilazioni di pagamento.
UTIP 547.828 vende Laumann adiacente corso Francia grandioso 2 camere cucina ingresso bagno facilitazioni pagamento.
UTIP 547.828 vende grandiosa villa nuova bifamiliare a Piossasco salone 3 camere cucine biservizi salone 2 camere cucina comunicante con grande mansardato box 4 auto giardino dilazioni permute.
VENDO alloggi occupati camere tinello cucinino servizi zona via De Sanctis stessa casa. Telefonare 530.085.
VENDO S. Vito 120/190 mq. nuova costruzione vicinissimo corso Moncalieri. Telefonare 530.085.
VIA DEI MILLE vendo mansarde ristrutturate libere ed occupate stessa casa 1/2 camere da L. 7 milioni. Tel. 753.629.
VIA Genova libero subito camera cucina servizio esterno 5° piano 7.800.000 più mutuo [redacted] Paolo 3.900.000. Tel. 510.245.
VIA Genova (Millefonti) appartamenti 1-2-3 camere cucina servizi possibili abbinamenti facilitazioni pagamento studio R. D. vende. Tel. 532.711.
VIA S. Francesco da Paola 46 vendesi 2 negozi e laboratorio [redacted] mq 230 345 e 980 visita [redacted] posto [redacted]. Tel. 336.492.
VILLA a Piobesi libera recente salone [redacted] camere cucina biservizi garage giardino 180 milioni meno mutuo. Galotto 489.789.
VILLA Bruino vendesi alloggio libero 3 camere salone cucina mansarda 100 mq. garage terreno 750 mq. richiesta 110 milioni. Telefonare ore pasti 908.6137.
VILLA d'epoca con parco secolare in prima cintura di Torino Soft vende. Tel. 518.725 537.046.
VILLA precollina torinese signorile panoramica sulla vecchia strada del Pino 290 milioni meno mutuo Galotto 488.972.
VILLA precollina Piossasco bellissima posizione libera 1850 mq terreno piano terreno mq 125 1° piano mq 150 occasione vendo 157 milioni più mutuo dilazioni permute. Tel. 639.026.
VILLA recente zona panoramica collinare del Biellese salone 2 camere cucina taverna ampio terreno privatamente vendo. Tel. 636.024 serali.
VILLA Rivoli [redacted] castello, [redacted]re, cucina tripli servizi box, giardino mq. 1200 vendesi. Tel. 515318.
VILLA 2 alloggi 2 letto soggiorno cucina doppi servizi garage cantina 7000 mq terreno 550 mq capannone Sud-Ovest Torino 22 km urge vendere. Telefonare 543.545.
VILLETTA libera vicino Piossasco (Frossasco) 4 camere cucina 2 bagni garage 3000 mq giardino vende Galotto 488.972.
VOLPIANO alloggi nuovi liberi in palazzina di 4 alloggi salone 2 camere cucina 2 bagni box triplo giardino condominiale L. 42 milioni 500 mila più 22 milioni mutuo dilazioni permute. Telefonare 642.338.
VOLVERA bellissimi alloggi anche con doppi servizi Impresa vende mutuo e dilazioni. Tel. 205.2133.
ZONA Campidoglio adiacenza via Cibrario vendesi camera cucina servizi occupato. Tel. 752.920.
ZONA Mirafiori vendo 4 alloggi in blocco di camera e cucina bagno cantina ascensore a box a L. 68 milioni. tel. 637.796.

20 Domande affitto

A. ABA offre 450 650 850 mila affitto mensile [redacted] vostri alloggi ville uffici per nostri clienti. [redacted]fonare 441.593 441.474.
A. PRIVATO cerca in affitto appartamento Croc[redacted] possibilmente con giardino uso sec[redacted]. Telefonare 447.1350.
A. [redacted] Immobiliare Bonino ricerca uffici alloggi ville locali industriali Torino e cintura. Tel. 6500024 6508684.
AFFITTO dirigente [redacted] alloggio [redacted]norile 2/3 [redacted] possibilmente [redacted] auto zona precollina Pino Torinese. [redacted] ufficio 547.119.

21 Offerte affitto

ABBIAMO ufficio precollinare zona Crimea composto di salone 4 camere tripli servizi mq 200 circa. Tel. 441.474.
AFFITTASI n. 3 locali a nuovo uso ufficio 1 piano via Pietro Micca tel. 546148.
AFFITTASI zona Pozzo Strada ammobiliato camera cucina bagno a referenziati seconda residenza mensili 180 mila. Tel. 544.958.
AFFITTASI 4 vani uso ufficio 1° piano zona centro per informazioni. Telefonare Immobiliaretoro 549.781-553.204.
AFFITTO Alpignano ufficio salone 3 vani servizi piano primo nuovo lussuoso mensili 650 mila. Tel. 544.958.
BONINO 650.3024 650.8684 via Goito 2 affitta alloggio nuovo in villa collina Moncalieri salone 3 camere cucina tripli servizi giardino box lire 340 mila più spese.
CENTRALISSIMO mq 300 in casa signorile ufficio affittasi. Tel. 632.895 837.181.
PIED-A-TERRE arredati per uso saltuario di garçonnière riservati minimo 30enni 120-180 mila stessa casa. Telefonare 581.735.
SEDE centrale uffici arredati servizio di segreteria recapito postale e telefonico sala riunioni zona centro. Telefonare 658.878.
UFFICI arredati Crocetta, segreteria multilingue. Telex, recapito telefonico e postale, parcheggio. Tel. 556.444.
UFFICI nuovi arredati via Cernaia servizi centralizzati telex recapito postale telefonico anche per brevi periodi. Telefonare mattino 517.495 Cobeni.
UFFICIO mq 110 salone 2 camere cucina doppi servizi corso Turati affittasi. Tel. 205.2133.
UFFICIO zona centrale piano rialzato 4 vani ingresso bagno affittiamo 350 mila mensili. Tel. 885.307.

22 Traslochi

AUTOTRASLOCHI grandi e piccoli per città e tutta Italia, magazzino deposito mobili. Telefonare 346.777 Valsania.

24 Mobili, arredi

ATTENZIONE camere matrimoniali 359 mila cucine in laminato complete 239 mila. Pagnone mobili, via Lagrange 29 (cortile).
CAMERA da letto classica lucida buono stato legno piano armadio tre porte vendesi L. 500 mila. Telefonare 309.4269 ore serali.
GRANDI affari in un piccolo negozio, vendita promozionale di cucine all'americana con sconto 50% su prezzi inchiodati al 1978. Approfittatene. Mobilificio S. Maurizio, via Verdi 34 - Torino.

(continua)

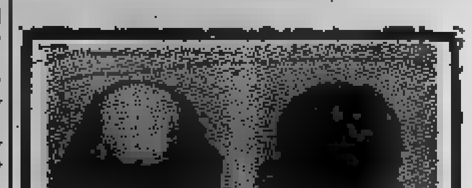

Il consulente di Tricologia ERMAN vi consiglia di coprire le zone glabre (pelate) o che stanno per diradarsi in MODO NATURALE, con aumento di capelli in proporzione e così la zona INFOLTITA non si LOCALIZZA. Consulenze gratuite e senza impegno presso la C.I.P.A. v. SALUZZO [redacted] - [redacted] TORINO.
Prenotazioni telefoniche al 655.773 e 663.366 pref. 011. Orario 9-12; 15-19 escluso lunedì e festivi.

dal 1929
Furbatto immobili
TORINO

I SUPER EROI

CATFISH di Rog Bollen

Stoccolma. L'attrice svedese Kristina Wayborn (a sinistra) è stata scelta per interpretare il film di Greta (a destra) in un film sulla vita «Divina» che fa parte della «Moviola» (Telefoto)

OROSCOPO DI OGGI

a cura di RAFFAELLA GIRARDO

ARIETE (21 marzo - 20 aprile)
Influssi negativi fanno il peso nel lavoro, non intraprendete nessun lavoro di cui non siete certi, potreste commettere grossi errori. Già in amore comunque l'intervento di a vi porteranno un periodo più

TORO (21 aprile - 21 maggio)
Il vostro ensusiasmo e buonumore vi saranno utili nel lavoro, specialmente se avete in corso trattative o dovete aver a che fare con la gente. I vostri progetti per il futuro seguono le direttive prefisse. Un da un nuovo entusiasmante amore.

GEMELLI (22 maggio - 21 giugno)
La Luna è piuttosto capricciosa nei confronti e porta scompiglio questioni affettive e nei rapporti coniugali. Prudenza in ogni campo. Non lasciatevi trarre in inganno da un affare che nasconde brutte insidie che cela i migliori

CANCRO (22 giugno - 22 luglio)
Giove e Mercurio si schierano dalla vostra parte. Nel lavoro nessun problema. Chi è in affari realizzerà ottimi guadagni. Proposte per cambiamento d'attività da prendersi in seria considerazione. Successo in campo le, ma se cercate affetto sbagliate persona.

LEONE (23 luglio - 22 agosto)
I problemi di carattere anche grazie a consiglio di un amico. Dedicate parte del vostro tempo agli interessi, li avete a lungo trascurati. Siete corteggiatissimi, non che è dimenticare una

VERGINE (23 agosto - 22 sett.)
Agite prudentemente in lavorativo ed evitate le confidenze con persone di superficiale ottiene per conseguire il ma non siate precipitosi. Se compagnia di amici. incomprensione con il partner.

BILANCIA (23 sett. - 22 ott.)
oggetto di molte lodi da parte superiori, approfittatene pro-porre una vostra iniziativa, vi sarà data carta bianca per la realizzazione. Venere e Luna agevolano i rapporti tivi e gli incontri. compagnia di amici.

SCORPIONE (23 ott. - 22 nov.)
Molte buone notizie per la vostra attività professionale, le vostre intuizioni sono esatte ed il momento è propizio per realizzare ciò che vi sta a cuore. Ottimi affari negli acquisti e vendite immobiliari. Attenti a questioni legali.

SAGITTARIO (23 nov. - 21 dic.)
Momenti di tensione con il partner per diversità di vedute. Non imponete a tutti i costi il vostro punto di vista. Il lavoro subirà ritardi ma non prenderà dall'angoscia tutto riprenderà il giusto

CAPRICORNO (22 dic. - 20 gen.)
Le vostre direttive riguardo al lavoro non sono rispettate, cercate di circondarvi di validi collaboratori. La Luna ostacola la buona riuscita di trattative ed affari. Dispiaceri in famiglia. Mercurio vi assicura buoni guadagni.

LA TORINESE
Classe - Convenienza
Cortesia
V.A. Doria 8 - Tel. 510.938
PROFUMI

ACQUARIO (21 genn. - 18 febbr.)
La giornata non promette nulla di buono. Dedicatevi a questioni di scarsa importanza e rimandate un appuntamento importante. Un po' di solitudine vi ritroverete presto la gioia in un partner e brillante.

PESCI (19 febbr. - 20 marzo)
Siete portati a invaghirvi di sbagliate, attenti a incontro a delusioni. Non trascurate il lavoro anche se vi sentite poco concludenti cercate di concentrarvi al massimo. Chi è in affari agisca prudentemente.

SCACCHI

Soluzione del problema n. 2130:
1. Tc2 (min. 2. Cc4 + e 3. T e 2

N. 2131 (9+7)

J. M. Rice
(The Problemist, 1967)
Il Bianco matta in 2 mosse

DAMA

Solitario

Il vince in 8 (A. Qua-

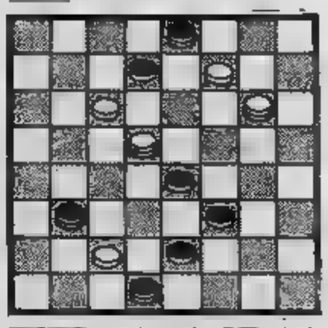

SOLUZ.: 12-8, 3-12; 6-13; 14-18, 21-14; 31-28, 30-21;

L'ANGOLO ENIGMISTICO

di Franc'Aurelio

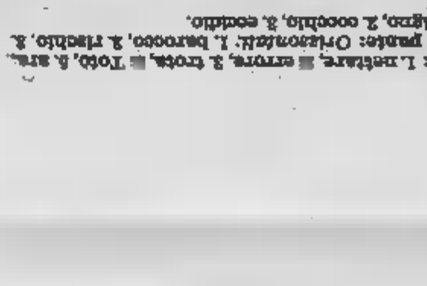

Gradinata

Scrivere le sei parole sia orizzontalmente che verticalmente.

1. La bevanda degli dei
2. Sbaglio
3. Vive nelle acque dolci e limpide monti
4. Un compianto della risata
5. Altare
6. L'ultima carta

Il quadrato a tre punte

1. Stile sfarzoso e bizzarro
2. Pericolo
3. Può spostarsi in acqua e in terra

1. peso di rape
2. Carrozza signorile
3. Sterminio

SOLUZIONE — Gradinata: 1. nettare, 2. errore, 3. croce, 4. Toto, 5. ara, 6. re. — Il quadrato a tre punte: Orizzontali: 1. bersoso, 2. rischio, 3. antico. Verticali: 1. macigno, 2. cocchio, 3. cedilio.

Toro, un occhio all

TORINO-LAZIO 1-0 - Con un gol di Pecci *(nel fotocolor in alto)* il Torino ■■ liquidato colpo ■ testa di Graziani. In alto ■ destra: il portiere laziale blocca un tiro ■ Mariani.

STAMPA SERA
In collaborazione con **Alitalia**

[redacted] 6 Maggio 1980

Inserto di Stampa Sera - Direttore: [redacted] Doglio - A[redacted] di Piero [redacted]

THAILANDIA, SINGAPORE, HONG-KONG E GIAPPONE

ASIA

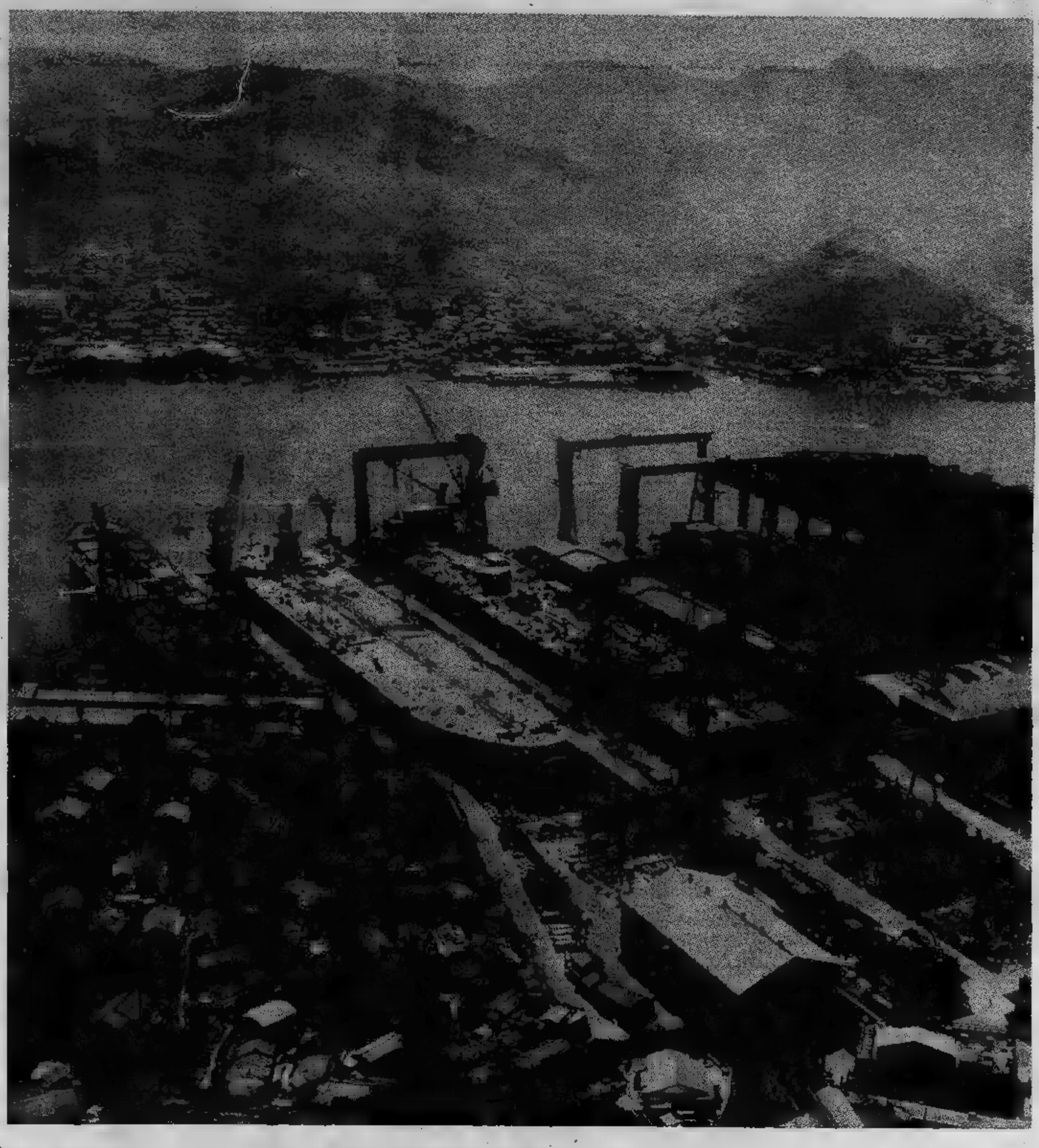

Si fa presto a [redacted] Oriente. Ma che senso ha? E' come dire Europa. Forse che c'è qualche punto di contatto tra i pescatori di Pantelleria [redacted] quelli di Capo Nord? Tra i contadini dei vigneti portoghesi e gli agricoltori dei kolkhoz ucraini? E quindi: forse che c'è qualche punto [redacted] contatto tra il battelliere dei canali di Bangkok e il tecnico di calcolatori elettronici di Tokyo, tra le pagode della Thailandia e le convulse vie di Hong Kong?

Il punto di contatto c'è, ed è sostanzialmente, come dire, in negativo. Ovunque, in Oriente, ci si sente straordinariamente lontani dal nostro piccolo mondo antico, che è l'Europa. [redacted] più lontani [redacted] quanto non [redacted] [redacted] senta in America od anche in Africa. Perché l'Oriente, dalla Thailandia al Giappone, [redacted] in possesso di una civiltà diversa, autentica e millenaria, che è divenuta attuale, almeno come la nostra. Per questo [redacted] viaggio agli estremi confini dell'Asia rappresenta un'esperienza indimenticabile, divemmo [redacted] per il turista intelligente.

Sulle sponde occidentali del Pacifico si trova senza dubbio la più [redacted] concentrazione di cose che bisogna assolutamente vedere, di incontri che bisogna assolutamente fare. La Thailandia è stata la prima ad affacciarsi al mondo del turismo: anni di occidentalizzazione hanno lasciato intatta la sua atmosfera, [redacted] profuma lievemente d'incenso. Il contatto, per l'europeo, può essere brusco, ma è un bene che lo sia: di colpo imparate che cosa è l'Asia. Via le giacche, via le cravatte, vi lasciate avvolgere dal calore umido come da una fascia, vi lasciate travolgere dagli odori di pesce e di fiori, di verdura e di umanità. Pagode e mercati sono l'impero del colore: il pericolo principale è di restare ben presto senza pellicole, tante sono le cose

La fama di Singapore è più recente, come i suoi grattacieli di cui è così orgogliosa da averli messi persino sulle banconote. Qualcuno la chiama la Svizzera dell'Asia, per le banche e l'organizzazione ferrea che vi regna in ogni campo, ma anche per l'estrema pulizia, portata al parossismo, dovunque, anche nel quartiere cinese, [redacted] nella [redacted] delle bare, dove quieti vecchietti si fanno confezionare su misura quella che sarà la loro ultima dimora. In centro, invece, impera, il ritmo frenetico degli affari, ed è la stessa sensazione che si [redacted] [redacted] Hong Kong, [redacted] più grande mercato del mondo, dove tutto si può avere più presto ed a miglior mercato che in qualsiasi altra parte della Terra.

Metropoli formicolanti, cattedrali del successo e degli affari: Singapore ammucchia 4500 abitanti per chilometro quadrato, Hong Kong quasi quattromila, cifre sbalorditive che sono superate ancora dall'agglomerato urbano di Tokyo, con i suoi undici milioni e mezzo di abitanti (ma dicono che la cifra sta diminuendo, si era ormai toccato il limite delle possibilità di convivenza umana...).

Tokyo, se visitate l'Asia, vi dà il colpo di grazia: siete dentro un motore che pulsa a ritmo per voi quasi insostenibile, ed allora vi rifugiate nella contemplazione del Fujiama, cercate la quiete degli immensi parchi, prendete il favoloso Superespresso che ai duecentoventi all'ora (per tre-quattro ore di seguito) vi sbarca sulle deliziose sponde del Mar Interno, dalle diecimila isolette uscite dal pennello di un calligrafo miniaturista... E forse penserete di cominciare a capire l'Asia, [redacted] sapere [redacted] essa vi sfuggirà sempre.

c. m.

THAILANDIA

Fotocolor di Piero Soria

Krung Thep Nakorn Amorn Ratanakosindra Mahindrayutthaya Mahadilokpop Noparatana (Città gli angeli, capitale eterna Budda, Sterminata città santa, Gioiello reale) i nomi completi capitale della Tailandia. La città vie- chiamata durante alcune cerimonie che richiedono un linguaggio protocollare. qualsiasi che vi poco fuori città, vi porterà volentieri a *Krung Thep* (*Città degli angeli*) ma vi guarderà sgomento se intendete invece andare Bangkok.

Un vescovo francese descriveva la città santa queste parole: *«Qui non c'è una sola vettura, tutti barca; il fiume i canali sono praticamente sole all'interno della i mercati possono trovare lastricate di larghi mattoni»*. Questo paradiso di cui parlava nel XIX, più.

Il si aspetta di vedere fiori, sentire profumi guardare specchi d'acqua suggestivi dove galleggiano fiori *«colore fuoco»*. Invece si trova fronte a un muro di bruma biuastra creata tubi di scappamento migliaia autobus e camion motori Diesel registrati, auto *«giap»* tedesche truccate, tricicli a motore che vadano a guidati autisti kamikaze. La guida di cui di- turista però anche precisa nell'evidenziare che *«da tempo gli angeli Bangkok sono morti asfissiati»*.

Quattro milioni più di abitanti che affollano una costruita a pelo dell'acqua (un soltanto so- il livello del mare), dove fognature sono i canali (Klong) ancora prosciugati. Il cemento delle case Bangkok taglia i balconi a fette e li munisce di orride antenne televisive, che i tentacoli un mostro che habitat naturale, l'acqua, che ormai si persa in sottili fili stagnanti ai bordi della strada.

c'è Bangkok l'eleganza troppo di Singapore il fascino islamo-britannico Kuala-Lumpur. Qui nuovi edifici costruiti dopo il in- formi senza Le legno respinte in periferia e quelle poche sopravvissute in centro, splendide, vengono affittate agli stranieri.

Bangkok soltanto un ammasso di sordidezze, dove miseria sfruttata passeg- con la ricchezza più impudica e dove la corruzione che intorno ai *«luoghi di piacere»* dà origine dei più forti tassi di criminal- del mondo? così, perché allora questa città d'Oriente al centro di uno dei più vasti turistici?

A Bangkok con il cemento disagio, quando si gira l'angolo di un viale non potrà mai attraversare non a rischio vita, incontra improvviso il paesaggio uscito da una miniatura dorata d'Oriente, ti riappacifichi con città. C'è calma improvvisa, innaturale. Il che si snoda davanti blu scuro, silenzioso e le piroghe stracolme di frutta sono guidate Thai che sorridono volentieri fingere, e offrono la loro tradizionale gentilezza.

Alzi gli occhi e tra due palme polverose intravede tetto pagoda un tempio che ha le tegole verniciate e verde e l'oro facciata splende magico colpito sole.

Tutte le guide turistiche parlano palazzi, pagode musei ma cuore Bangkok è la gente: quella che sorride e mette paura perché può aggredire colpi di tailandese (praticata con mani e i piedi) e rubare tutto, quella che sorride perché è contenta di vederci davvero e allora ci invita a casa.

Se sorridere e l'invi- è una ragazza con viso dolce, gli occhi neri grandi, il naso piccolo e le labbra spesse, aperte su denti bianchissimi, allora non si può dire di no. E' vero che vien fatto pensare che *«chissà mi porta. Forse è prostituta, ce sono tante, troppe a Bangkok»*. Invece nella sua casa di legno, piccola e dentro non c'è nulla persone accovacciate sul pavimento di bambù, lei vi offre del the. la diffidenza del turista attento a farsi fregare è superata. *«Questa adesso suo magnaccia mi ruba anche i calzoni»*. c'è spazio nella per capire che forse la gentilezza significa soltanto che tu le sei simpatico.

«Facevo meglio andare per avventura nei locali di Phat Phong o di Sukhumvit dove massaggiatrici danno prestazioni più o no complete». Martha, così dice di chiamarsi, fa un cenno si alza; per andare al piano superiore occorre scavalcare padre, madre e due o tre cugini. Una scala di legno costruita sette nani, e un di coraggio finalmente arriva a un altro pavimento di bambù. In terra una stuoia che sembra raso di colore blu intenso. solo qui lei prende viso fra le mani, ti e di- che come *«Tachi talavo, manotacheti*

Questa dolce, di Bangkok sa tutto della città e ti può accompa- al che si chiama Ban Thai ed è al 7 32 di Sukhumvit Road. Dice Martha, inglese, che alle saranno danze classiche. Così, dopo un piatto di spighe granturco nano e una zuppa gamberetti in agrodolce, puoi vedere le danzatrici dalle lunghe unghie laccate, tutte sinuo- con una mimica strana che ti sentire posto l'idea che avevi di questo viaggio in Oriente.

il tavolo di mogano palmo, la per dimostrare pensa a te, ti gamba il piede nudo, prensili che afferrano e lasciano di continuo la carne tuo polpaccio. *«Domani* — pensi — *assolutamente necessario a vedere i templi, come sugge guida, altrimenti si finisce volta bambole bambù a fare l'amore su una stuoia»*.

Quando si fra polvere il caldo di Bangkok, non si ha proprio più voglia di correre al Wat Mahathat, il tempio reliquia che ospita 900 bonzi e splendide raffigurazioni del Budda, soltanto desiderio un *long drink* condizionata del bar Chavalit Hotel, dove una camera costa 1000 Bat , con vicino che ti accarezza sorridendo ti parla d'amore.

Nevio Boni

Alitalia

Escursione min. 21 gg - max. 60 gg Torino		Andata F/c	And./Rit. F/c	Andata Y/c	And./Rit. Y/c
1.008.200	BANGKOK	1.488.900	2.977.800	822.800	1.765.600
1.018.500		1.545.400	3.090.800		1.796.200
1.148.500	HONG-KONG	1.730.400	3.460.800	1.011.000	2.022.000
	TOKYO	2.074.700	4.189.400	1.254.900	2.509.800
da					
977.400	BANGKOK	1.452.800	2.905.600	861.900	1.723.800
995.400	SINGAPORE	1.509.200	3.018.400	877.700	1.755.400
1.128.600	HONG-KONG	1.694.500	3.389.000	995.200	1.990.400
	TOKYO	2.074.700	4.189.400	1.254.900	2.509.800

NOTA: *l'incremento per il carburante, già compreso nelle tariffe in elenco, soggetto all'approvazione governativa - La tariffa escursion valida per minimo di 21 giorni ad un massimo di 60 giorni - solo in classe economica; per Tokyo non questa tariffa.*

HONG

La prima impressione di un caleidoscopio gigantesco movimento perpetuo, un carnevale estivo angoli mondo ineguagliabile. La baia scenografica, il gioco a p alterni di luci ed ombre sfumate fra mare e colli sco ta immediata, appena piede terra dall'aereo. vera di Hong Kong, la sua scoperta, bisogna f camminando a piedi. Hong Kong un nome puramente bolico per indicare questa colonia britannica appiccicat corpo gigantesco della Cina. Quando, nel 1841, il capi Charles Elliot della Marina Reale Britannica occupò c preda di guerra l'isolotto Hong Kong, nemmeno chilometri quadrati, immaginava che quello spe to possedimento sarebbe diventato ciò che è oggi, po za economica, finanziaria, politica autonoma, di prima dezza.

Appena si mette piede Kowloon, dove atterrano gli a si è afferrati da una singolare sensazione, una sorta di fe degli acquisti, perché è difficile resistere alla tentazione infiniti ninnoli in giada onice che ammiccano dalle vet agli intagliati abilissimi artigiani, alle sartorie offrono, in purissima lana inglese, autentica, un vesti ventiquattr'ore. Su quest'ultima offerta, meglio andare ti; la stoffa è bellissima, veramente inglese, a prezzo inc bilmente basso; la confezione è altra cosa. qui ci vorr discorso particolare, troppo lungo; meglio ignorare le torie e dedicarsi altri acquisti, dagli apparecchi fotog ci alle cineprese televisori mignon, tutto di gia nese, ma a prezzi ignorati Tokio.

Perché Hong Kong porto franco, non si pagano doga tutto costa infinitamente meno, anche perché i mercan nesi sono più astuti dei colleghi che operano in altri franchi; costoro, desiderosi di arricchire in fretta, aume i prezzi. I cinesi Hong Kong limitano i prezzi gu gnando sulla quantità. E' gioco incredibilmente spas camminare per le di Kowloon e di Victoria, tra pavese multicolore delle insegne pubblicitarie verticali, tandosi a guardare vetrine, quello che accade intorn anitre laccate che pendono come una cateratta di rossa nelle macellerie, montagne di uova centenarie rimaste un secolo a frollare entro una creta speciale ch dà un colore marron scuro), le varietà di verdure c forti, dal verd il giallo, rosso.

Fatti due passi, si arriva vetrinetta d'antiqu un cavalluccio dell'epoca T'ang per alcune centinaia lioni. Certo, guardando roba che, in stragrande proviene direttamente dalla Cina (tappeti, gioielli, sete, ri) o Giappone (radio, giradischi, apparecchi fotog eccetera) controllando prezzi, si come assaliti dalla bre dell'acquisto. Un consiglio: andare cauti, perché all ci si ritrova con molta paccottiglia che, una volta casa saprà dove mettere.

Meglio godersi Hong Kong per quello che è, una perla natura incastonata in uno strano mondo di cui non si mai ad afferrare il significato. poche ore di aliscafo c'è cao, altro isolotto, anzi, penisolotto, colonia portoghese non è possibile alcun confronto Hong Kong; qui, la esplode quasi con violenza, si direbbe che tutto con to, ed una buona parte lo è, la gioia di vivere contagia tu Macao, chi sa perché, nonostante le innumerevoli ca gioco in cui il denaro ne turbinosamente, vita s

-KONG

pigra, silenziosa, come in una città portoghese arroventata tropicale.

Tutto dipende, credo, dalla diversa posizione geografica, nonostante la brevissima distanza. Hong Kong, l'ho detto, è un gioiello incastonato in una natura indefinibile. Hanno ragione gli inglesi definire questa loro colonia bit of Heaven», una briciola paradiso, perché una sola altra città al mondo può competere in bellezza panoramica Hong Kong, è Janeiro. Quando si sale con la funicolare al Peak, una cima alta forse settecento metri, si comprende perché i grandi magnati abbiano costruito le loro ville-fortezze sui fianchi di questo colle avviluppato nel sensuale abbraccio arboreo di una flora straripante.

Ciò che meschino esiste Hong Kong, Dio sa quanto ne esiste, scompare, cancellato dall'altezza. Nella che si spalanca luminosa torreggiano i grattacieli antitifone antisismici, i sampan scorrono lievi sull'acqua con le loro vele di giunco, tutto appare luminosamente armonico, felice. E' la stessa sensazione che prova ammirando dalla cima del Corcovado la baia di de Janeiro, un mondo plasmato da un Demiurgo in grandiosità scenografica. Dal Peak, inoltre, si può guardare lontano, verso il confine cinese, di cui Hong Kong è la naturale appendice, decisamente diversa dalla madrepatria. Occupato l'isolotto omonimo nel 1841, gli inglesi un po' di respiro in terra ferma, e conquistarono Kowloon nel 1863. Nel 1898, infine, ottennero in affitto per 99 anni i Nuovi Territori, per dare un po' respiro verde, con risaie ed orti, alla esplosiva dilatazione umana.

Il contratto d'affitto scade fra diciassette anni, e chi sa verrà rinnovato. C'è da pensare che lo sarà, perché Hong Kong, ormai è una realtà autonoma Londra e da Pechino, anche se rimangono contraddizioni non facilmente risolvibili. Che Hong Kong sia una realtà socio-economica importante lo riconobbe già nel 1911 Sunt Yat Sen, il fondatore della Repubblica Cinese. «Non riesco capacitarmi, disse, come questi inglesi in 70-80 anni siano riusciti fare più a Hong Kong che noi in Cina in quattromila anni». Al pragmatismo inglese è aggiunta duttile astuzia, l'operosità, la pazien- dei cinesi, il miracolo la Hong Kong oggi, quadrivio mondiale attività infinite, lecite, meno lecite, altre delittuose.

Se a Hong Kong cercate l'esotismo orientale, le avventure alla James Bond, siete certi di trovarle, anche per alcune esilaranti leggerezze commesse dagli inglesi nel 1863, quando occuparono Kowloon. Nel trattato di pace, tracciando la mappa dei terreni, gli inglesi dimenticarono di aggiungere il piccolo mandarinato, un villaggio di poche baracche, che rimase perciò sotto il diretto dominio di Pechino. Commesso l'errore, molto fair play. gli inglesi accettarono la situazione, anche di mandare loro poliziotti per l'ordine pubblico. Per cui oggi, a Kowloom Tsem, come si chiama il villaggio, si rintanata la peggior schiuma del mondo non è consigliabile avventurarvisi.

Ma a parte questo, tutto a Hong Kong splendido, degno di essere visto, anche campagna dei Nuovi Territori, coi villaggi cinti mura che, in antico, difendevano briganti. E bisogna ricordarsi dei fantastici, folli giardini creati dal multimiliardario Aw Boon Aw che mise insieme una fortuna colossale vendendo a tutto mondo il «Balsamo della tigre», la panacea contro ogni male.

Francesco Rosso

SINGAPORE

SINGAPORE — Prima arrivarci, i film che hai visto, né i ricordi degli amici che passati aiutano a fartene un'idea. «*Non perderti strada delle bare al quartiere cinese*» dice uno e l'altro: «*La strada travestiti, non la perdere*». Frughi nelle storie cinematografiche più vicine, Jack con Gazzara, è ovvio, fai un cocktail: parlava di donne facili dal momento che è la storia uno sfruttatore, ci momenti romantici e un certo punto raggiungi una stanza da letto con terrazza, sul porto, è una stupenda che mette bel po' arotolarsi dal shari, la musica prepotente sottofondo è *Basin Street Blues* suonato cantato Louis Armstrong... Contraddizioni. E allora Songapore? Ché neppure i tuoi sogni ti aiutano, perché qui è quasi — si fa per dire dal momento che in Oriente le distanze relative —, dunque quasi Malesia allora Giava, Sumatra e Sandokan, pirati, sai cosa aspettarti, a Singapore: cosa diavolo succedeva a Singa- nei romanzi? C'è chi dice che Hong Kong. Mica vero. Hong Kong sai come metterla giù anche nelle sensazioni che ti inventi, così è Bangkok, perché adesso che ci pensi per Singapore non c'è neppure l'ombra di un'immagi- di quella affascinante mitologia sessuale che arriva dalla Thailandia.

Succede così, quando arrivi, perché Singapore è un posto dove passi poi piacere lasciarlo cadere in un discorso, non è generalmente un posto dove arrivi e ti fermi, per via di tutti quegli altri miraggi ben che hai ad un passo di Jumbo. In genere sei partito dall'Italia verso Bangkok e Ma- viaggi sui loro aerei, fai scalo dopo due cene sontuose, un paio di litri di champagne, qualche succhi di frutta gazzosa, un quarto di litro di cognac Napoleon e l'occhio famelico anche se un po' appannato. Nell'emirato in questione, notte — a memoria d'uomo, viaggiatore di passaggio, l'ha mai visto di giorno — e così tengono accesi i fuochi dei pozzi petrolio per dirti nel paese più ricco del e non l'avessi capito quant'è forte la loro puoi provare a chiedere il prezzo di una fiala di Chanel e ti accorgi che prezzi notoriamente stracciati dei negozi «free», costa quasi il doppio del negozio sotto casa tua che ti lo sconto. Quando riparti, guardi Singapore con un più amichevole, perché lo sanno tutti che là fai degli affaroni «*free*» e le ragazze sono più belle, perché a Singapore gli hanno messo il costume più bello, drappeggiato corsetto scollatura tonda e gonna lunga e viene facile pensare che si sia badato più all'estetica che al pratico e in testa tutto il vassoio con le salviette bollenti che ti danno ad ogni decollo e invece si come prestigiatori, ma con più curve di Silvan.

letto, è ovvio, tutto quello leggere sulla guida, ma sarà l'inizio terzo litro di champagne, saranno i gamberi in salsa *remoulade* che hai mandato giù, e non che da quelle poche pagine (dalla 191 alla il resto è Malaysia) ci hai capito molto, anche chiaro che c'è un tipo di regime diciamo «rigido» e che ci cresce un chicco di riso, perché certi tipi di Giava verso la fine del 1300 passarono tutti gli abitanti rendendo sterile la terra loro sangue... Ma si sa, i turisti non vengono mai neppure sfiorati da queste cose. E la confusione aumenta — sarà il vino francese servito sui secondi — quando ti accorgi il nome sulla targhetta precedente gruppo di ragazze coincideva con statistiche (tre cinesi, due malesi, un'indù che è grosso modo la percentuale razze abitanti in Singapore), che adesso come la mettiamo la bruna grandi occhi dal nome, Farida, tipicamente E perché c'è uccello sui dollari di Singapore Pura, città del leone) invece del leone? perché non c'è magari tigre dal momento che è qui che i fra- Aw Boon e Boon Par inventarono il balsamo omonimo guaritore tutti i e gli hanno anche un giardino-

Poi nell'oblò. E c'è il primo gruppo di grattacieli, del solito tipo scatola che rimasta troppo sotto la pioggia è di quel certo grigio sporco dici: ci siamo, il solito centro d'affari in mezzo bidonville. invece c'è il secondo gruppo di grattacieli e sono come se avessero mes- la carta carbone vecchio Pirelli o a quello della Rai di Torino e poi c'è il terzo gruppo il quarto, sempre più strani più alti. Fa più impressione che Manhattan, perché New York te l'aspetti così, con i grattacieli che sembrano grattacieli non sono macchine scrivere computer tascabili da gigante. Perché uno può anche far niente è non possibile che ogni balcone un e quella vetrata tubolare corre in alto sia il carrello e il muro sopra, il cui poggia il foglio, dall'alto vedi bene: è una macchina scrivere a pensare che ditone ci vogliano usarla, anche se stai su Jumbo, bene: ti scoppia cervello. Ecco dunque Singapore che ti svela il primo mistero cioè perché diamine, sulle banconote dollaro, sotto l'uccello, ci messo i grattacieli. Capisci quella frase guida ti sembrava messa ministero: «*Nuovi quartieri, a strappati dal mare, spuntano al ritmo appartamento ogni minuti*».

Omissis: dall'alto ti resta un'interrogativo: ma dove cacchio le avranno fatte quelle fotografie tipiche del porto case cinesi una fianco dell'altra che fanno avventura? Le hanno fatte, le hanno fatte, al modo di Singapore.

dunque a terra, l'orizzonte della pista subito occultato da dossi verdi con le palme, il caldo umido-aromatico che t'aspetti, l'aria condizionata che ti sce, gli accurati controlli doganali avverte un cartello «*Permessi grammi tabacco*» e tu «*ma io ho un paio di stecche di Muratti's che mi servono per i quindici giorni che passerò nelle Filippine*» e loro «*fanno 18 dollari*» e tu «*ma io le fumo a Manila*» loro «*le lasci qui, fanno 2 dollari deposito, le riprende partenza do-*

giano eleganti degli asiatici che giocano a fare gli europei, pubblicità inconsce del benessere che non ti aspettavi. guida e qui ha ragione: «*Scoprire Singapore non consiste nell'accumulare ai centri storici, ma piuttosto vagare suoi quartieri*». Così, dopo la sosta in hotel, l'autista di ta- torna prenderti e se hai contrattato bene, ti porta in giro tutta la sera per pochi dollari anche tiene spiegarti che, lavorando 12 ore al giorno, guadagna 750 mila lire al mese, che in qualunque posto d'Oriente ti fa ricco sfondato.

questo punto, dipende te. Puoi bere spremuta limone mangiando *curry* al quartiere indù. Oppure un *satay malese* intingendo pezzi spiedini di carne in salsa di latte cocco, limone noccioline. Se ti va, *chili*, fagioli e carne peperoncino (te l'hanno servito anche sull'aereo) in ristorante messicano. Oppure, meglio, vai in giro per China Town, il quartiere cinese, chè tanto sempre Svizzera è. trovi le tipiche i panni stesi, le strade ingombre baracchette dove cu- serpenti, o polipi cati al sole, o frattaglie, brandelli d'anatra, niente orrore, bellissimo vedere, stupendo da odorare. E il profumo controllato: pe- in mortaio noce moscata, coriandolo, cocco, pesce secco, carne affumicata, una Gitanes a volontà ed il profumo di Singapore. Tutto è improbabilmente pulito, ma ti hanno rotto le volte con il colera non mangi. compri un parasole, a pagoda, ma telescopico automatico; vedi con i tuoi occhi la Pickering Road dove i vecchi guardano paura i costruttori di bare che lavorano 24 ore su 24; incanti dai fabbricanti di lanterne Circular Road; ti fermi ad uno strano rito celebrato sul marciapiede gigantesca pergamena disegnata dove si gettano lucertole-drago mummificate e quando scopri che riffa, fame e dici al tassista di portarti a mangiare.

«*Il numero uno?*» chiede lui e tu «*sì, uno dei ristoranti cinesi*», è l'unico per non finire quelli segnalati dalla guida, ma nessun timore, è Svizzera. Così si arriva ad uno di quei garages che nove piani fuori terra e nei telefilm servono a far inseguire in auto poliziotti e trafficanti d'oppio sulle rampe. si ferma tra il sesto e il settimo piano, sbagliato e si e giù nell'ascensore col timore di un'agguato e invece lì c'è il ristorante dove vanno davvero i cinesi. Tutto rosso e colori scuri, con ideogrammi sinistri, dragoni archetti laccati in un salone sterminato dove i tavoli, anche decine, si perdono. Sul palcoscenico si alternano cantanti cinesi con il seno copertissimo uno spacco di gonna fino all'inguine che interpretano in varie versioni l'equivalente cantonese di *Il nel cassetto* e *E la barca tornò* Ma mangi cinese, di Canton, poco piccante scontuoso, con il pesce meraviglioso che effigiato a piena pagina nell'album d'onore Singapore L'autista mangia te, ti spiega, ordina, finge di fare telefonata per confabulare il padrone per via del conto che poi non risulta neppure salato.

Stai bene, sei Oriente con meno problemi che Gi- Bugis aspettano i travestiti, anche se il tassista ti ha discretamente avvisato lui di- delle migliori, *very nice girls*. E' un altro spettacolo, perché travestiti ci sono in altra parte del mondo e c'è qualcuno capace dubitare ferrea convinzione d'essere uomo, ebbene è lì, ma non corri rischi. quando cameriere ti porta il ragazze, incredulo se gli stanco e vai a dormire. E' l'Oriente, dove si sa, c'è paradiso perduto quello delle puttane che pretendono il parlare d'amore e guai a te se non ascolti, ma non tema signora, non c'è tempo. La mattina dopo, perso il mercato notturno dei ladri che itinerante non sai mai dove sta; perso il dove puoi scoun piatto di duemila anni al di bicchiere Rinascente; perso il giro dei negozi più in vista, ecco, al mattino, puoi andare a sentire gli cantenal Tiong Bahrur o un'occhiata ai templi che però così laccati da sembrare nuovi finti. è già ora ripartire.

è Singapore, posto dove in non arriva, ma si passa soltanto dici: la prossima volta andrò quartiere indiano e farò la Serangon cerca di stoffe e gioielli. Parti, guardi il dollaro tenuto per ricordo e cominci a capire come mai il principe Sang Utama sbarcando la prima volta questa spiaggia, vide fiera, decise che era un leone e chiamò il posto Pura, città del leone. Adesso sei più che convinto che fosse una tigre — quando ci sono stati leoni qui? — ma non importa più.

Emilo Doneggio

DAI SEGRETI DI TOKYO AI MISTERI DELL'ESTREMO ORIENTE

GIAPPONE

Il prodigio è che il Giappone esista. Guardate dove si trova: confinato in un angolino dell'Oceano Pacifico, a distanza infinita dall'America, vicino alla desolata Siberia, che lo aggredisce con i suoi venti gelidi. Vi aspettereste, se c'è una logica nella geografia economica, di trovarci una terra squallida, sottosviluppata e sottopopolata, un'appendice del Terzo Mondo senza grandi speranze, tesa a un inverosimile inseguimento dell'Occidente, di quello che taluni chiamano ancora il «mondo civile»... Ed invece il solitario Giappone, il Paese più lontano dalle correnti del traffico, si erge come un gigante, in quell'estremo confine dell'Asia, per dire al resto del mondo che latitudine e longitudine non contano, se vengono sfidate da un popolo che abbia intelligenza e pazienza, alta fantasia ed acutissimo senso del dovere, che sia attaccato alla tradizione quel tanto che basta per non spezzare i fili con il passato, ma di essa faccia un trampolino di lancio verso il futuro.

Se il Giappone, nel corso dei secoli, avesse avuto maggiori contatti con il resto della Terra, di certo i suoi costumi e le qualità caratteristiche si sarebbero annebbiati. L'isolamento li ha resi più saldi, invece, ed ormai quasi inattaccabili. Certamente, quando si parla di caratte[illegible] giapponesi, la mente corre alle cose più facili da identificare: l'uso del kimono, che resta soprattutto come elegante abito da cerimonia, che trasforma le donne in creature extraterrestri, avvolte in colori di sogno; o le interminabili cerimonie [illegible]té, o certi spettacoli teatrali, che [illegible] il loro fascino. Ma intendiamo soprattutto riferirci al carattere giapponese che — superato il duro periodo del dopoguerra — si manifesta di nuovo in tutta la sua ricchezza, come una rosa... meglio, come un crisantemo che si apra dolcemente sotto i raggi del sole.

So di dispiacere ad alcuni amici giapponesi, se scrivo che il loro Paese, fino agli Anni Sessanta inoltrati, soffriva di un certo complesso di inferiorità. Girando per le vie di Tokyo, l'occidentale avvertiva attorno a sé un senso quasi palpabile di ostilità, a stento soffocata dalle solite formule di cortesia: i giapponesi — ci pare — tentavano di eliminare, ignorandoli, i ricordi terribili, brucianti, della sconfitta.

Ora non più. Chi scrive è tornato recentemente dalla sua terza [illegible] Giappo[illegible] e la più [illegible] scoperta [illegible] questa: i giapponesi sono sereni, c'è atmosfera di letizia nelle città [illegible] nei villaggi, anche tra i meno ricchi, tra chi deve lavorare duro per campare; i giapponesi sorridono sempre, ma non soltanto per obbligo di educazione: sorridono, e nei loro occhi ora ci leggi una forma di orgoglio, la consapevolezza di essere un grande, un grandissimo Paese, tanto più grande in quanto esso è stato costruito, centimetro per centimetro, dalla loro intelligenza e dalle loro mani. Il Giappone — e questo mi è stato detto da un grande dirigente d'industria — è anche il Paese di massima libertà: e cioè fino che essa trova il proprio limite nella libertà altrui. Certo, lo so, che questa è la norma base di ogni democrazia: ma mostratemi altri Paesi in cui la regola sia applicata con altrettanto rigore, e non per imposizione di leggi, ma per libera, cosciente accettazione.

Il turista è generalmente frettoloso, deve [illegible] sbrigativamente la [illegible] locale e soprattutto buttarsi allo «shopping» (nessuno, in un viaggio turistizzato, si sognerebbe di dire «Vado a fare compere»...). Sono cose che bisogna fare, naturalmente, come anche «bisogna» salire sulla Torre di Tokyo (trenta metri più alta della gemella Torre Eiffel) o ammirare il Fujiiama o visitare gli immensi, deliziosi parchi o assistere ad uno spettacolo «kabuki» o ad un'esibizione di lotta sumo... Certo, ma tutto acquisterà nuovo sapore se si terrà conto di trovarsi nel Paese che, totalmente senza materie prime, sta puntando al vertice della graduatoria mondiale in fatto di potenza economica. Raggiunta e superata la Germania federale, raggiunta e superata l'Unione Sovietica, il Giappone si trova ora alle spalle degli Stati Uniti, ed è pronto a gareggiare con questi a parità di livello.

Una visita al Giappone acquista quindi particolare sapore se si tiene conto di questa immane biforcazione: uno dei Paesi più [illegible] zionalisti del mondo è all'avanguardia in fatto di [illegible] dernità. La «forbice» è [illegible] presente: gusterete di più il silenzio dei parchi se penserete che a poca distanza officine immani sfornano tre, quattro milioni di automobili all'anno; apprezzerete di più un quieto tempio dalle mille lanterne se penserete al traffico sconvolgente delle ore di punta, non solo a Tokyo; ammirerete di più la concentrazione con cui un artista in kimono, inginocchiato, traccia deliziose calligrafie all'inchiostro di china, se ricorderete che, ogni quarto d'ora, partono da Tokyo verso Hiroshima, e da Hiroshima verso Tokyo, separate dalla distanza di settecento chilometri, i convogli dell'incredibile Super Espresso, che tocca e oltrepassa i duecento all'ora, senza che la vostra poltrona abbia la minima vibrazione. Vi delizierà di più la vista di una bambola in kimono, chiusa in un cinguettante coro di compagne, [illegible] penserete che contemporaneamente folle di altre donne, in severo sono da lavoro, curve su un tavolo, sono intente, con il magico lavoro delle loro minuscole mani, a produrre montagne di quei misteriosi congegni che si chiamano transistors e videodischi, apparecchi fotografici ed orologi al quarzo.

Giappone favoloso, Giappone dai due volti, Giappone [illegible] in[illegible] Giappone difficile, quindi, a cui il turista deve essere preparato per non soffrire nel duro impatto con [illegible] mondo che — diciamolo — ci è tanto superiore, [illegible] tanto nelle realizzazioni economiche, quanto nei semplici rapporti umani. Ma, dopo un primo urto, il resto viene facile: basta abbandonarsi, lasciarsi portare. Immettersi nella folla della Ginsa, la strada più movimentata [illegible] mondo; prendere, senza nessuna paura, [illegible] «metrò», dove [illegible] sempre cinque, dieci persone disposte a spiegarvi che cosa dovete fare; entrare nei microscopici ristoranti che all'esterno hanno lanterne rosse e panni azzurri o bianchi; sedervi, attendere che il cuoco, dopo la rituale salvietta calda, vi metta davanti, confezionate con le sue mani sotto i vostri occhi, le mille delizie del «shushi», le alghe, i molluschi, i crostacei, i pesciolini, le trance di tonno, per i quali non occorre affatto sapere che cosa siano e come si chiamino: basta deliziarsene il palato, ripulirlo con sorsi di caldo saké e ricominciare. Visitare i grandi, enormissimi «Grandi Magazzini», di sei, sette, otto piani, stracolmi di gente (vengono a fare gli acquisti anche da Formosa, dalla Corea, persino dalle Filippine, perché a Tokyo tutto è di miglior gusto), e non temiate che qualcuno vi porti via la borsa: lo scippo è sconosciuto. Se dovete pagare con quelle strane monetè e quegli incomprensibili biglietti di banca, niente paura: spalancate le mani, con quanto possedete, davanti al venditore e questi prenderà ciò che gli serve, nemmeno un centesimo di più, anche se è un modesto taxista o un povero venditore ambulante o una poverissima lustrascarpe.

La «curva» sentimentale del vostro viaggio in Giappone è fin d'ora facile da tracciare: un senso di sbigottimento all'inizio, entusiasmo durante, rimpianto che il tempo corra così presto al termine del soggiorno, nostalgia in seguito. E subito progetti per tornarci, anche se il Giappone è laggiù, in quell'angolino isolato dell'Oceano Pacifico...

Carlo Moriondo

Alitalia

Escursione min. 21 gg - [illegible] 60 gg [illegible] *Torino e da Milano*		*Andata F/c*	*And./Rit. F/c*	*Andata Y/c*	*And./Rit. Y/c*
1.008.200	[illegible]	1.488.900	2.977.800	822.800	1.765.600
1.018.500	SINGAPORE	1.545.400	3.090.800	898.100	1.796.200
1.146.500	[illegible]	1.730.400	3.460.800	1.011.000	2.022.000
	TOKYO	2.074.700	4.189.400	1.254.900	2.509.800
[illegible] *Roma*					
977.400	[illegible]	1.452.800	2.905.600	861.900	1.723.800
995.400	SINGAPORE	1.509.200	3.018.400	877.700	1.755.400
1.128.600	HONG-KONG	[illegible]	3.389.000	995.200	1.990.400
	TOKYO	2.074.700	4.189.400	1.254.900	2.509.800

NOTA: l'incremento per il carburante, già [illegible] tariffe in elenco, è soggetto all'approvazione governativa - La [illegible] escursion è valida per [illegible] minimo di 21 giorni [illegible] un massimo [illegible] 60 giorni solo in classe economica; per Tokyo [illegible] esiste questa tariffa.

ppa

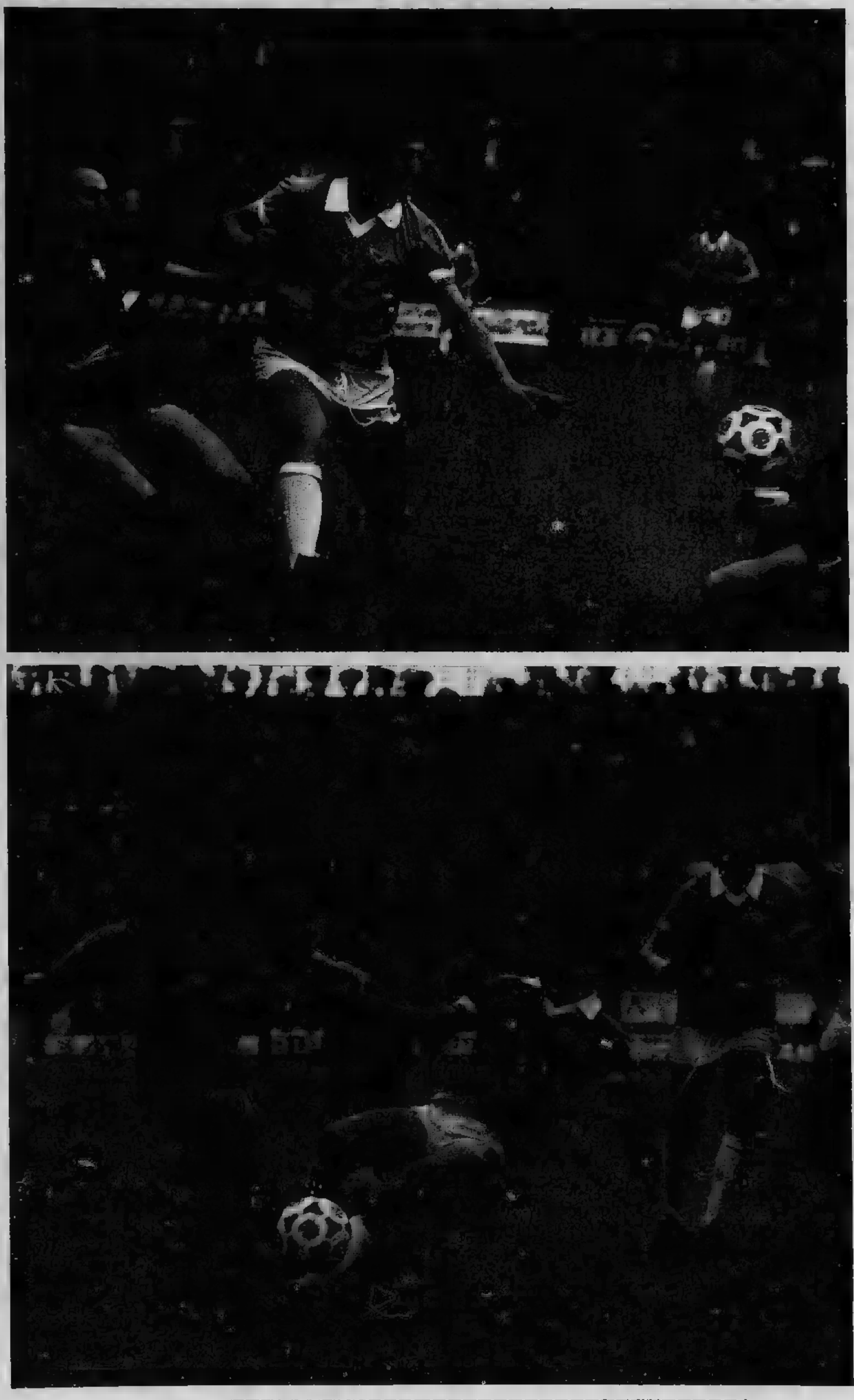

Qui sopra: un
oratorio Turincolor)

Scirea, il libero bianconero, guarda con fiducia al futuro

«Grande Juve agli europei»

Alle sette della sera di domenica Gaetano Scirea era un uomo felice. Facile immaginare perché: aveva appena segnato, lui, il «libero» della squadra, due gol decisivi. Il primo era valso il pa[illegible] alla Juventus, il se[illegible] vittoria: in due minuti il difensore bianconero aveva rovesciato le sorti dell'incontro. Pensate: un libero che realizza due gol in una partita del campionato italiano. Un evento storico per la cultura calcistica di casa nostra che di originale, o quasi, ha elaborato solo il «catenaccio» (raccogliendo i suggerimenti dell'austriaco Rappan). A maggior ragione se l'impresa è riuscita nella stessa giornata di campionato a due interpreti di questo ruolo: a Frosio del Perugia, oltre che a Scirea.

Nella domenica più prodiga di gol (22, record di questo torneo), il contributo di Scirea, Frosio e colleghi difensori è stato determinante nel sopperire alla quasi generale crisi di fertilità dei tiratori scelti. Forse sarà stato un caso, forse già nel prossimo turno si tornerà a coniugare con minore efficacia il verbo «fluidificare» sui campi della serie A, ma nel frattempo lasciamo che gli «orfani» di Rossi si consolino con Frosio e che l'Italia bianconera, in questi giorni di gravi preoccupazioni, ringrazi Scirea. Lui, il libero che esce dalla sua area di rigore come se non ci fosse nulla di più naturale nel calcio e che sfoggia eleganza anche quando svirgola il rinvio, sta confermando di essere un calciatore universale e sotto questo aspetto il suo exploit di Ascoli non è stato casuale.

Nelle cinque precedenti stagioni in maglia bianconera, Gaetano si era scoperto goleador solo in tre occasioni, quest'anno invece ha segnato in campionato quanto Tardelli e Causio, secondi solo a Bettega nella gerarchia stagionale dei marcatori juventini. Una rete al Napoli, un'altra alla Roma, due all'Ascoli, fanno quattro, poi una in coppa, un'altra ancora [illegible] nazionale, diventano sei.

Lei si sta trasformando in attaccante, signor libero.

«Vado avanti per la mia strada, faccio i gol, mi sembra di sognare», sospira Scirea.

A chi o [illegible] che [illegible] attribuisce il [illegible] maturità [illegible] calciatore e agli schemi di gioco della squadra?

«Ho 27 anni, [illegible] esperienza, [illegible] sganciarmi dalle retrovie e inserirmi in attacco con maggior tempismo.

Parliamo della Juve. Con i gol di Scirea ha conquistato la sicurezza di un posto nel tabellone della Coppa Uefa, l'ultimo [illegible] che le [illegible] rimasto.

«Io non [illegible] che questa stagione sia da buttare. Siamo stati i soli, delle formazioni italiane, a non uscir subito di scena nelle coppe internazionali. Con l'Arsenal sappiamo tutti com'è andata a finire, non torniamoci su, con il Torino abbiamo perso ai rigori e credo di poter dire [illegible] meritato qualcosa di più. Anche in campionato, escludendo [illegible] trasferta di Cagliari, abbiamo disputato [illegible] eccellente girone di ritorno, secondi a nessuno».

[illegible] questa volta [illegible] vincerete nulla.

[illegible] incappati in tre sconfitte consecutive, un mese tremendo. Sono cose che capitano, solo che con quest'Inter non c'è più [illegible] modo [illegible] rimediare».

Viva l'Inter.

«Sì, è [illegible] più continua e ha saputo puntualmente reagire nei momenti di appannamento».

Adesso che il campionato è finito, tocca alla magistratura sportiva riservare qualche sorpresa. Ad Ascoli voi avete dimostrato di saper reagire alle voci.

«Ad Ascoli abbiamo pensato solo [illegible] coppa Uefa. Siamo stati capaci di rimontare due volte i marchigiani e nel finale abbiamo vinto la partita: considerando gli straordinari di mercoledì, la nostra è stata un'impennata d'orgoglio».

Scrutiamo altri orizzonti, quelli degli europei: Bearzot è in mani bianconere. Al posto del commissario tecnico lei si sentirebbe tranquillo?

«Perbacco, lasciate che arriviamo in queste condizioni agli europei, poi [illegible] remo...».

Gaetano [illegible] promette nulla. Lui preferisce sempre i fatti alle parole.

Alberto Gaino

Adesso coinvolgono anche Antognoni

Non è finita. Lo scandalo delle scommesse si allarga ancora. Questa volta è chiamato in causa Giancarlo Antognoni, centrocampista della nazionale. A coinvolgerlo è l'ex antista di Cruciani, Fabrizio Corti, intervistato da alcuni giornalisti, ha dichiarato: «Pescara-Fiorentina era truccata, fu contattato anche Antognoni». Riportiamo la notizia per [illegible] cronaca. Ma a questo punto i [illegible] diventano [illegible] più sospetti.

Giordanetti sostituisce Boniperti

[illegible] — La Commissione disciplinare [illegible] da stare [illegible] al lavoro per emettere una seconda raffica di sospensioni. Nel pomeriggio verrà reso noto il provvedimento. Fra i dirigenti sospesi in via cautelare per un paio di mesi ci sarà anche il presidente della Juventus Boniperti, nonché il collega Fabretti del Bologna.

Domenica prossima contro il Torino, in pratica la squadra rossoblù dovrà essere formata da giocatori della Primavera.

Quanto alla Juventus dovrà trovarsi temporaneamente un dirigente che sostituisca Boniperti: toccherà al commendator Giordanetti [illegible] all'avvocato Chiusano. [illegible] Giordanetti a [illegible] presidente ad interim.

A Pecci il Trofeo Meroni

MILANO «Il Torino è una grande famiglia, i suoi tifosi sono diversi dagli altri, adesso andiamo a mangiare perché mi sono stancato». [illegible] se non [illegible] Pecci potrebbe fare un discorsetto simile dopo una premiazione che ha visto radunare attorno al «Pelè bianco» [illegible] scherzosamente definirsi) un centinaio di appassi[illegible]ti milanesi del Torino? Ieri pomeriggio alla Terrazza Martini, Pecci che era accompagnato dalla moglie e dai compagni di squadra Mandorlini e Volpati, ha ricevuto dal Torino Club Gigi Meroni di Milano il classico trofeo [illegible] premia ogni an[illegible] il miglior granata [illegible] stagione.

Pecci, completamente [illegible] suo agio [illegible] fosse in campo, ha ringraziato i tifosi che hanno sottolineato soprattutto il gol segnato su calcio di rigore contro la Juventus e quello ancora più recente contro la Lazio. «Due gol — ha osservato scherzosamente Pecci — che mi sono costati cari». Pirondi ha ricordato che Rabitti a sua volta ha definito Pecci «il più grande genio tattico che il calcio abbia attualmente» e la battuta è stata accolta con un applauso [illegible] da [illegible] granata. Poi, secondo l'invito di [illegible] tutti a tavola

g. gand.

A Düsseldorf ha cominciato vincendo

Per duecentomila dollari Borg reclamizza profumi

DAL NOSTRO INVIATO

DUSSELDORF — La Coppa delle Nazioni-Ambra è la Coppa Davis del futuro. Ma per farla decollare era necessaria la presenza del numero uno al mondo, del campione più rappresentativo del tennis degli Anni 70 e 80: lo svedese Bjorn Borg. E gli organizzatori di Düsseldorf vi sono riusciti alla terza edizione della manifestazione.

Così ieri, giornata inaugurale. Borg è il primo giocatore a scendere in campo opposto a John l'australiano che lo scorso anno aveva contribuito, senza perdere un solo match, a dare la vittoria al suo Paese battendo l'Italia in finale. La presenza di Borg è stata ottenuta mediante una nuova sponsorizzazione del «campionissimo» che per qualcosa come duecentomila dollari ha accettato di lanciare una nuova linea di profumi per uomo che prende il nome di «Match» e fa tutta la sua pubblicità con il fuoriclasse svedese.

Al richiamo dell'asso Borg ben ottomila persone, nonostante la giornata feriale, sulle gradinate in fiore del Rochus Club, uno dei più aristocratici circoli di tennis d'Europa. E la partita è stata pari alle attese, almeno per la prima parte. Alexander, dopo un periodo di scarsa vena, si era ben preparato per difendere i colori australiani ed il titolo di vincitore della manifestazione. Così Borg ha dovuto faticare per tutto il primo set prima di riuscire ad avere ragione di un avversario che lo metteva in crisi con un servizio molto efficace ed un continuo gioco d'attacco. Ma dopo avere vinto la prima frazione solo al tie-break, Borg si limitava a perdere il game iniziale di battuta del secondo set e poi, da quel momento, incominciava la consueta marcia schiacciasassi e per Alexander era la resa senza condizioni con un pesante 6-2.

La Svezia sorprendeva poi tutti gli esperti aggiudicandosi il secondo singolare con Kjell Johansson, che batteva facilmente Phil Dent in luna di miele con Betty Ann Stuart, la procace giocatrice statunitense giunta con l'australiano al suo terzo matrimonio. La formazione svedese, che in Davis con l'apporto di Borg diventa avversaria temibile per qualsiasi squadra, mostrava poi il suo tallone di Achille nel doppio, dato che Borg non riesce a trovare nel gigante Bengtsson un partner degno almeno sui campi in terra rossa.

Tutto facile, invece, per la formazione statunitense contro più deludente Spagna, che Orantes ormai alle prese con limiti di età ed acciacchi fisici, ed un Higueras che incomincia a pagare gli sforzi dello scorso anno quando, giocando tutti i tornei in programma, era riuscito a qualificarsi per il Masters del Grand Prix. Gli statunitensi sono presenti qui a Düsseldorf con una formazione ripiego (mancano McEnroe, Connors e Gerulaitis), Mayer si è confermato, specie sulla terra rossa, ottimo talento; Solomon, giocatore sempre irriducibile, e Stewart nel doppio non fanno rimpiangere a Gene Mayer l'assenza del fratello Sandy infortunato.

Oggi tocca agli azzurri, che contro la Germania di Pinner e Gehering fanno le prove per una eventuale finale di zona europea (gli azzurri infatti, se supereranno a Torino la Svizzera, incontreranno poi la vincente di Svezia-Germania). Con azzurri e tedeschi faranno poi il loro esordio nella prova anche gli ambiziosi argentini (Vilas e Clerc) opposti alla temibile Cecoslovacchia del bambino che cresce prepotentemente, cioè Ivan Lendl, «baffone» Smid.

Rino Cacioppo

Finalissima a San Maurizio?

Coppa Canavese lotta a cinque

CUORGNE' — *Volge al termine la prima edizione della Coppa Canavese, organizzata dall'U. S. Rivara, in collaborazione con un comitato di appassionati della zona. Erano 36 le formazioni allineatesi ai nastri di partenza: tra queste si sono perse per strada la titolata Ivrea (eliminata a sorpresa dal Castellamonte), il Valdorco (sconfitto dal Bollengo), il Caluso (vittima del Favria) e il Cirié, uscito al primo turno nel big match con il Rivarolo.*

Sono ancora cinque le squadre a battersi per la conquista del trofeo: Castellamonte, Rivara e Rivarolo sono già qualificate per le semifinali. Anzi, Castellamonte e Rivarolo hanno già disputato l'andata del penultimo turno: uno a uno, con gol di Vessuti per i giallobl e replica «di rigore» del pupillo dei rivarolesi, Pino Santovito. Il Rivara, invece, attende ancora di conoscere l'avversario che cercherà di sbarrargli l'accesso alla finalissima. Bollengo e Sangiustese devono ancora affrontarsi nell'ultima partita dei quarti.

A proposito della finalissima, dovrebbe disputarsi a San Maurizio, con alternativa a San Giusto, naturalmente in notturna. Più probabilmente a San Maurizio, capace di convogliare un pubblico più ampio. Pubblico che sinora ha risposto con discreto entusiasmo all'iniziativa: «Entusiasmo e correttezza — *dice Franco Rizzi, ideatore della manifestazione e presidente del Rivara* — che ci fanno ben sperare per il futuro. Infatti è nostra intenzione riproporre la Coppa Canavese anche per la prossima stagione, magari partendo dalla fase precampionato».

Rizzi non vuole parlare troppo di pronostici: «Sulla carta si dovrebbe dire Bollengo, ma di sorprese, in questa Coppa Canavese, non ne sono mai mancate». *Una curiosità che potrebbe avere un ruolo determinante nella fase finale: quest'anno il Castellamonte, secondo nel campionato di Seconda Categoria, ha disputato tre incontri con formazioni di Promozione. Due con l'Ivrea e una con il Pont Donnaz; bilancio: tre vittorie, undici gol fatti, quattro subiti.*

g. p.

In vista della prossima campagna acquisti

La Pro Vercelli cerca subito un presidente

VERCELLI — Tarda ad arrivare la soluzione per la Pro Vercelli e aumenta la preoccupazione dei tifosi per le sorti della società proprio mentre la squadra continua ad attirare al «Robbiano» il maggior pubblico della serie D.

Da circa otto mesi il sodalizio vercellese è retto da un commissario. Dopo la gestione di Felice Rossi, è la volta di quella di Ferdinando Vanzini. Stando alla finestra, diversi «gruppi», vercellesi e non, attendono che l'ex presidente Baratto si decida a lasciare definitivamente abbuonando larga parte del suo deficit (800 milioni) per subentrargli.

Vanzini e lo stesso Rossi stanno facendo da intermediari fra le parti ma sembra che le trattative vadano ancora a rilento; intanto già incombe la campagna acquisti e cessioni per il prossimo anno e urge un consiglio direttivo. C'è il fondato rischio che, per salvare il bilancio, si potrà solo vendere e più non posso come si è fatto lo scorso anno. Se così fosse si defilerebbero eventuali acquirenti della società che così rischierebbe di iscriversi nemmeno al prossimo campionato.

E' una triste soluzione alla quale Vanzini si rifiuta di credere. «*In un modo o nell'altro* — dice — *riusciremo a venire fuori da questa La Pro Vercelli fa gola a parecchia gente; bisogna solo che Baratto si decida, una volta per tutte, a fissare il prezzo*».

Mentre la società è ancora nell'occhio del ciclone, la squadra si sta risollevando. Ben preparata da Luciano Piquè, tecnico quale hanno puntato gli occhi tà di C 1 e di C 2, la Pro Vercelli è imbattuta da sette giornate e in dieci partite ha incassato solo 3 gol. Grazie a questo ruolino di marcia è riuscita a raggiungere la quint'ultima piazza che, se mantenuta, significherebbe la sal-

Piquè ha avuto il merito, inoltre, di mettere in vetrina tanti giovani a cominciare da quel Valera (pupillo di Gigi Limberti) che fa gola ura a società di serie B. Ma anche il portiere Coppo, ora infortunato, e i vari Rossato, Franzi, Dalnese e Vercellotti si stanno attirando gli interessati sguardi di un buon numero di osservatori.

Enrico

ECONOMICI

25 Artigiani, ecc.

RIVESTI in legno la tua casa villa taverneta rustico mano d'opera specializzata. Telefonare 837.124.

36 Nautica

NORD MARE continua la strepitosa offerta canotti Mirage e motori Tomos garanzia assistenza. Via Nizza 31. Tel. 650.8727.

RATEAZIONI senza cambiali e interessi canotti da 5 a 40 Hp motore 10 Hp 625 mila lit. Via Barletta 99, tel. 321.720.

USANAUTICA A via Tirreno 7 tel. 599.823 vende in offerta speciale imbarcazioni nuove usate:

DERIVE A VELA

Delfino V.T.R. mt 3,80. Randa, fiocco, rami e attacco motore. Guizzo Nautiplast mt 2,70 nuovo con rami e vela. Tipsy mt 3,90 randa, fiocco, invaso, tendalino. Optimist in V.T.R. nuovo. Zef in V.T.R. mt. 3,67, randa, fiocco e motore F.B. 3,5 HP Yamalla. Furino mt 3,20, 2 vele invaso tendalino. Dori olandese mt 4 vela rami attacco motore. Deriva in V.T.R. tipo 4,0, randa e carrello Coarva.

USANAUTICA A via Tirreno 7 tel. 599.823 vende in offerta speciale imbarcazioni nuove usate:

CABINATI A MOTORE

Pilotina cabinata a motore 1978 tipo Falco-MT 6 con motore 20 HP Diesel superaccessoriata. Cabinato a motore Cruiser-MT 8 2 motori E.F.B. 75 HP Diesel Volvo Penta superaccessoriato. Cabinato a motore tipo Gobbi mt 8 del 1979 motore 86 HP Johnson Tendalino superaccessoriata completa di carrello Balbi. Cabinato a motore Cruiser tipo Alicraft mt 9 accessoriato 2 motori 90 HP Diesel Volvo Penta. Cabinato a motore tipo Hermita Delux mt 5 del 1977 motore 25 HP Johnson capottina - superaccessoriato. Cabinato a motore tipo Dorner mt 5,60 2 motori F.B. 35 HP Chrysler più 1 motore 5 HP Archimede Penta completa di carrello.

USANAUTICA A via Tirreno 7. Tel. 599.823 vende in offerta speciale imbarcazioni nuove usate:

CABINATI A VELA

E.M. 7 - mt 7 superaccessoriato con motore fuoribordo. Promenade mt 5 con motore fuoribordo e carrello Balbi. Koala 38 in fase di rifinizione. Koala 50 in fase di rifinizione. Alpha mt 6,70 motore 12 HP superaccessoriato. Passatore Sartini mt 8,55 motore 12 HP Fanyman 10 vele superaccessoriato da regata. Ranger 28 in V.T.R. mt 8,70-10 vele superaccessoriata. Sciuscià in V.T.R. mt 6,60 più spoiler motore 7,5 HP Mercury superaccessoriata. Panda mt 9,30 5 vele motore 9 HP Fanyman-invaso superaccessoriata.

USANAUTICA A via Tirreno 7 tel. 599.823 vende in offerta speciale imbarcazioni nuove usate:

CANOTTI PNEUMATICI

Novurania tipo Pram mt 2,50. Novurania tipo Dinghy mt 2,80, Mistral mt 3,80, motore 20 HP Johnson, Zodiac mt 4,20, motore Chrysler 45 HP, timoniera, accessoriato, avv. elettr. Mirage 2-3-4.

USANAUTICA B via Tirreno 7, telefono 599.823

CERCA

Imbarcazione a vela tipo Laser, Catamarano a vela tipo Tornado. Tavola a vela Skip tipo Alpha. Canotti pneumatici usati: con o senza motore, da mt 2,50 a mt 4,20 di qualsiasi tipo. Alpha tipo mt 9,50.

37 Campeggio e sport

NOLEGGIO camper autocaravan. Per impegni di lavoro lontani da casa. Week-end, viaggi di nozze, per una vacanza diversa Abrassport corso Traiano 140. Tel. 610.878.

Animali e veterinaria

A. RAZZE Mignon da appartamento Yorkshire, barboncini Toy, Shih Tzu, pechinesi, Schnauzer nani, Chow, maltesi, basset hound. Tel. 011 / 8409.177.

ABBIAMO cuccioli bobtail barboncini tol boxer shihtzu pechinesi yorkshire pastori tedeschi e scozzesi a richiesta tutte le razze. Tel. 011 9698539.

45 Ville, app., cascine per vacanze, acq.-vend.

A.A. AFFARONE causa sopstio, vendo per immediato realizzo villa con annessa casetta custodi mezza montagna Valpellice 50 km Torino, L. 70 milioni più mutuo. Telefonare 545.128.

A. CASA campagna 40 km Torino 3 camere tipico portico terreno mq 1150 bella posizione collinare dominante. Luce acqua strada asfaltata comodità negozi lire 20 milioni. Tel. (0141) 94.342.

A. COM.FAI Z Vende in palazzina residenza La Glare S. Lorenzo al Mare appartamenti pronta consegna 1, 2, 3 vani ampi terrazzi posti auto posizione dominante con eccezionale vista mare. Mutuo e dilazioni ufficio vendite in loco aperto anche nei giorni festivi. Strada provinciale Costa Rainera 14, tel. (0183) 91.841, oppure filiale di Torino, via Guarini 4, tel. 548.123.

A. L. 19 milioni 500 mila vendo in casa ristrutturata alloggio di: camera, cucina, servizi, cantina con riscaldamento e posto auto. Nel comune di Passerano, libero subito. Sufficiente 50% contanti il resto dilazioni. Tel. 842.3730.

A L. 28.000.000

vendo in zona panoramica rustico di 4 vani, portico e terreno, acqua, luce, strada asfaltata, facilitazioni di pagamento. Telefonare 011/882.196.

A L. 27.000.000

Il Punto Immobiliare S.p.A. vende a Corato di Puglia villino di 48 mq con 2000 mq di uliveto. Pagamento rateale. Tel. 658.235.

A L. 29.000.000

Il Punto Immobiliare S.p.A. vende a 40 minuti Torino villino bifamiliare Pa- Tel. 658.235.

A L. 41.000.000

vendo casa abitabile indipendente 8 vani garage, cantina, stalla, portico mq 6000 di terreno, acqua, luce, telefono, facilitazioni di pagamento. Telefono 011/882.196.

A L. 57.000.000

Il Punto Immobiliare S.p.A. vende a Pollone abitabile composto da 12 vani con 1000 mq di terreno. Pagamento rateale. Tel. 658.305.

A L. 6 milioni più 4 milioni mutuo vendo a Rivarolo casetta rustica da ristrare mq 80 circa con cortile comune. Tel. 330.690.

A 10 km da Pont Canavese villino arredato 4 camere servizi terreno recintato panoramico 29 milioni dilazioni. Tel. 532.789.

A 50 km da Torino cascinetta abitabile 2 camere 2 grandi locali cantina terreno recintato 25 milioni. Dilazioni. Tel. 518.507.

AD Ospedaletti Alassio in villini signorili vista mare pa- nel verde 1-2 vani e servizi Muriaido e Sarà vende; mutui e dilazioni. Celiale tel. 0182/90.320, Imrea 0125 48.587.

panoramicissima villa di 4 vani bi-servizi giardino con stupenda vista sul mare. Contar Alassio 0182 43.158.

ALASSIO 550 mt mare ingresso camera angolo cucinotto servizi terrazzo sottotetto 4° piano mq 75 fronte sole lire 84 milioni. Tel. 019 699.420 848.128.

ALBENGA località Pianboschi impresa vende direttamente residenza «I Pini» appartamenti pronti e in costruzione 2 camere taverna garage cantina giardino da L. 30 milioni + mutuo o dilazioni dirette. Telefonare 0182 50.758 - 540.521.

ANDORA vista mare soleggiata villa bi-trifamiliare arredata 800 mt giardino 1500 mt mare. Ag. Doria, Andora, 0182 85.500.

AVIGLIANA villetta libera 3 camere cucina servizi semiinterrato giardino 900 mq mutuo e dilazioni Galotto 488.972.

BAGNOLO

libera subito villetta nuova costruzione composta da soggiorno con camino angolo cottura 2 camere bagno cantina garage terreno mq 1600 L. 38 milioni 500 mila. Tel. 599.782.

BORGHETTO complesso residenziale 500 mt mare 2 camere salone cucinotta servizi box. Tel. 019-671.661-68.594.

CALABRIA a Scalea Diamante Belvedere alloggi al mare da 12 milioni. Contanti 3 milioni più mutuo dilazioni. Tel. 781.591.

CASA abitabile subito 38 km da Torino 8 camere bagno 2 cantine garage terrazzo acqua luce 3500 mq di terreno vendo L. 35 milioni volendo frazionata L. 15 milioni. Tel. 0141/34.882.

CASA di campagna indipendente collina Antignano 3 camere cantina scala interna acqua luce terreno vendo 13 milioni 500 mila. Tel. 0141/54296.

CASA di campagna indipendentemente collina S. Damiano 3 camere scala interna portico acqua luce terreno vendo L. 18 milioni 800 mila. Telefonare 0141 54296.

CASALEGNO

(A) acquista urgentemente case ville rustici in città, mare, montagna, garantiamo rapidità di vendita e massimo realizzo per contanti. Tel. 011 838.444.

CASCINA panoramica 13 giornate zona Verrua ristrutturata più rustico 80 milioni vendesi. Tel. 606.8827.

CASCINOTTA indipendente vicinanze Villanova con 13.000 mq di terreno parte a pioppeto e parte a vigna vendo L. 40 milioni. Tel. 0141-33.350.

CASETTA abitabile comoda paese Cavour nel Pinerolese 5 camere garage terreno vendo L. 19 milioni 500 mila. Tel. 011-599616.

CASETTA di campagna vicinanze Cinzano d'Alba 4 camere stalla fienile terreno vendo lire 16 milioni 800 mila. Tel. 0172 634.201.

CASETTA di campagna vicino Costigliole 5 camere abitabili subito terreno vendo L. 17 milioni 300 mila. Tel. 0141 / 57.288.

CASETTA indipendente collina Cherasco ristrutturata 5 camere e terreno vendo L. 28 milioni. Tel. 0172-634.201.

CASETTA libera nel Canavese (Barbania) 4 camere bagno cantina giardino rientra 38 milioni dilazioni Galotto 488.972.

CASETTA vicinanze Barge con progetto approvato di ristrutturazione 4 camere garage acqua luce 700 mq di terreno vendo L. 18 milioni 500 mila. Tel. 011 504.058.

CASETTA vicino Chivasso (Varolango) ristrata un salone 3 camere cucina bagno giardino box 55 milioni Galotto 489.789.

CERIALE 50 mt mare ingresso cucina 2 camere arredato balcone posto macchina privato. Telefonare 0182 53.665 - 90.237.

CONFAR a Castagneto Po villetta prefabbricata salone 3 vani box e giardino a L. 67 milioni dilazioni. are 519.017 - 519.085.

CONFAR a Chivasso cascina rimodernata: 5 vani stalla fienile tettoia box e cortile a L. 56 milioni. Telefonare 519.017 - 519.085.

CUNEO Borgo S. Giuseppe vendonsi liberi adatti pensionati o villeggiatura due alloggi attigui ristrutturati con camera cucina bagno e due camere cucina bagno orto e garage. Tel. 873.452.

DOPPIA stagione conveniantissimo appartamento ristrutturato: 62 mq a Chiusa Pesio, 21 milioni 800 mila. Contar Alassio 0182 43.158.

ERAMINAMO l'immobile che intendete vendere senza obbligo di alcun genere. Se è di nostro interesse lo acquistiamo direttamente. Tel. 850.8873.

GIAVENO rustico libero indipendente terreno 5000 mq dilazioni o permuta Centro immobiliare. Tel. 548.153-516.229.

GRIMALDI 0183 273.211 tratta Imperia entroterra libero soggiorno 3 camere cucina bagno terrazzo cantina 30 milioni 500 mila.

GRIMALDI 0183 273.211 tratta Laigueglia 100 mt mare vista mare 3 camere cucina servizi 43 milioni.

GRIMALDI 0183 273.211 tratta Imperia centrale 30 mt mare alloggio su 2 piani soggiorno 2 camere cucina servizi 32.500.000.

GRIMALDI (0183) 273.211 tratta Imperia centralissimo libero soggiorno 4 camere tinello cucinotto bi-servizi 68 milioni 500 mila.

GRIMALDI 0183 273.211 tratta Imperia 30 mt mare tipico borgo marinaro alloggi caratteristici su 2 piani vari tagli a partire da 22 milioni.

GRIMALDI 0183 273.211 tratta Imperia centrale 30 mt mare alloggio su 2 piani soggiorno camera cucina servizi 22 milioni.

IFIM

libera Rubiana villa unifamiliare con mansarda box ampio giardino cintato dilazioni e/o . Tel. 746.718 742.634.

IMMOBILIARETORO vende nell'Astigiano villa in costruzione salone 9 camere tripli servizi tavernetta lavanderia garage più 11 mila 900 mq di terreno. Telefonare 549.781 - 553.204.

IN CANAVESANO (To)

alloggi signorili con lunghe rateazioni impresa vende direttamente nella residenza «I Fiori» in palazzine di 4 piani, grande verde privato, giochi bambini. Visitateci! Anche festivi 9-13 feriali 9-18 ufficio vendita via Paleata 33. Tel. 0161 843.062.

INV. IMM. vende vicino al lago di Candia rustico ristrutturato con terreno L. 21 milioni. Tel. 516.283-515.985.

INV. IMM. vende 12 km da Gassino bella villa libera ottima posizione con 7700 mq terreno L. 129 milioni. Tel. 516.283-515.985.

ITALSIR vende in Varallo alloggi nuova costruzione 3-4-5 vani box auto doppi servizi. Tel. 0161 56.576.

ITALSIR vende in Formigliana (Vc) villetta recente co- zione su 2 piani giardino libera subito mq 650. Tel. 0161 56.576.

ITALSIR vende in Ronsecco (Vc) rustico di 4 vani cortile travata lire milioni. Tel. 56.576.

ITALSIR vende in Crescentino alloggi di 3 camere servizi cantina box auto cortile mq 1000 circa, lire 30 milioni. Telefonare 0161 56.576.

LEINI' alloggio in villa bifamiliare salone cucina 2 camere servizi garage cantina terreno 76 milioni 500 mila. Tel. 920.8848.

LIBERA Raccoglgi centrale case d'epoca e 3 piani da rifare vero affare Centro immobiliare. Tel. 548.153-516.229.

LOANO sul mare privato vende alloggio 3 vani servizi con tipico camerotto. Telefonare 901.2411.

MOLE Canavese casetta libera posizione centrale 6 camere servizi garages magazzini tettoia. Tel. 920.0275.

NOLI vendesi sul mare bilocale panoramicissimo. Tel. ore serali (019) 880.973.

NUOVA costruzione a Varazze nel verde precollinare con splendida vista mare soggiorno 2 camere servizi posto auto mutuo facilitazioni permuta. Telefonare 515.582.

OULX ALTA VALLE SUSA

splendida posizione soleggiata e panoramica vendo alloggio finiture pregio accurato isolamento termico. Tel. 592.540.

PAGANDO in contanti acquisto m sulla Riviera Ligure di Ponente. 0182 43.158, ore ufficio.

PIETRA Ligure vendesi alloggi vista mare in palazzine tra gli ulivi. Geometra Cutino, telefono 019 668.072 0182 970.487.

PIANO-RISO appartamento in villa trifamiliare con giardino vendesi. Tel. 205.2133.

PRIVATO vende casa 2 piani da ristrutturare 40 km da Torino terreno 4000 mq. Telefonare 368.648.

RUCAS Montoso alloggio salone camera letto cucina bagno terrazzi vendesi. Tel. 831.580 835.570 ore ufficio.

S. LORENZO al Mare 150 mt mare impresa vende direttamente nuovi bilocali e trilocali vista mare con servizi balconi o giardini a partire da lire 43 milioni. Telefonare 019 692.026 - 691.694.

S. MAURIZIO Canavese vendesi cascinale rustico centrale con 10 vani tettoie cortile indipendente. Tel. 920.0803.

SALICE d'Ulzio privato vende libera camera soggiorno servizi terrazzo. Telefonare 548.214.

SAN CARLO Canavese vendesi cassetta 4 vani garage ristrutturato con oltre 1000 mq di terreno. Tel. 920.0803.

SARDEGNA Baia di Arzachena Costa Smeralda vendo a 10 mt dal mare fronte porto turistico: soggiorno con camino camera cucinino bagno terrazzo cantina posto auto, vero affare lire 37 milioni. Tel. 447.1023 - 447.1281.

SARDEGNA Costa Smeralda su uno dei mari più belli del mondo impresa vende appartamenti signorili in prestigiosi complessi residenziali attrez. Tel. 011-587.014.

SARDEGNA S. Teresa conca verde vendesi villa appartamenti ogni comfort spiaggia privata. Telefonare 530.065.

SARDEGNA Stintino nella vecchia tonnara ristrutturata in complesso residenziale autonomo impresa vende direttamente prestigiosi appartamenti sul mare consegna aprile 1980. Campi tennis piscine centro commerciale mutuo facilitazioni. Tel. Torino 587.014, Milano 877.065, Roma 856.8700.

SARDEGNA villa in Golfo di Marinella 3 letto soggiorno camino patio barbecue giardino, arredata, vendo. Tel. 011 / 587.014.

TRIANA libera villetta 5 camere cucinotto servizi box terreno 1060 mq dilazioni permute Centro Immobiliare. Tel. 518.229.

USAV 747.729 vende in Gravere di Susa residence S. Monica ultimi appartamenti in nuova costruzione di prestigio 1-2-3-4 camere servizi box auto e cantina giardino condominiale. Mutuo e dilazioni.

VAL Varaita colle Bricco zona turistica vendo villa arredata soggiorno cucina 3 letto 2 bagni tavernetta mansarda box 105 milioni compreso mutuo 10 milioni. Agevolazioni. Studio Ri.Ghi. 011 513.632.

VALLI di Lanzo Pialpetta appartamenti ultimati o in costruzione con riscaldamento autonomo prezzi da lire 16 milioni. Immobiliare San Giorgio, tel. 920.8848 - 920.0275 - 470.1940.

VENDO casetta km da Albenga 6 vani servizi ristrutturata 35 milioni eventuale permuta con alloggio o esercizi o in Torino. Telefonare 480.994.

VICINANZE Ventimiglia (Latte) alloggi di 3 camere cucina giardinetto privato da lire 38 milioni. Contar Alassio (0182) 43.158.

1.000.000 contanti buon to vendesi Ri casa vacanze in residence o in ville con pineta e piscine. Immobiliare Pomba 29, telefono 011/556.413 - 547.950.

18.000.000 vendesi cassetta nel Canavese composta di 3 camere cantina garage 20 minuti da Torino pagamento in 3 anni. tel. 512.923.

2.000.000 contanti altissimo reddito vendesi Costa Smeralda monolocali e appartamenti a partire da L. 24 milioni ville varie tipologie e negozi. Immobiliare Maddaloni Torino Pomba, tel. 556.413 - 547.950.

2.900.0 rustico nel Canavese vendesi con 500 mq di terreno acqua luce pagamento in un anno. Tel. 512.923.

6. 000.000 vendesi cassetta nel Canavese composta di 2 camere fienile acqua luce pagamento in 3 anni. Tel. 512.923.

6.000.000 nel Canavese cassetta quasi abitabile da mezzi pubblici Immobili Sufficiente 30%. Tel. 512.923.

46 Ville, app., camere per vacanze, affitto

AFFITTASI appartamenti mesi aprile maggio e successivi vicino al mare da L. 100 mila mensili. Tel. 019-671.661-68.594.

CERCO urge bella villa ammobiliata in affitto 3/5 mesi 3/5 giardino campagna raggio 30 km da Torino. Tel. 542781 ore ufficio.

47 Alberghi, pensioni

A casa tua, anche in vacanza! Anticipa l'estate - Residence Riviera - Anna di Taggia dal 12 aprile 80 soggiorni settimanali L. 55.000 a persona compresa piccola colazione ed escursione in funivia al Monte Bignone tel. 0184 / 43.009 - 011 / 331.756.

49 Informazioni

AIRT investigazioni controlli infedeltà, indagini matrimoniali private. Rintracci ovunque corso 54 tel 599034

INFOMITALIA Informazioni commerciali private, indagini controlli infedeltà. Corso Vittorio Emanuele 107, telefoni 511.024 - 536.682.

51 Occasioni

BELLISSIME cucine componibili modelli '79 complete elettrodomestici per rinnovo campionario liquidiamo a metà prezzo. Rivolgersi negozi Supermec del Mobile, Torino, corso Posenza 166 - via Lanino 9 - Rivoli, strada Avigliana km 17. Telefonare 250.166.

COMPRARE oggi Ducorà la pittura smacchiabile che arreda casa mano. Offerta speciale da Duocochop, corso Vittorio Emanuele 24, tel. 832.617 - 830.743.

SEGRETERIE telefoniche telefoni elettronici a Torino telefono 540.550.

52 Varie

A. SOCCORSO alloggi soffitte cantine negozi acquisto argenteria quadri mobili soprammobili oggetti vari. Tel. 260196.

ACQUISTA oggetti vari antiquariato mobili in stile rottami piuma d'oca. Sgombra alloggi cantine. Tel. 485.440 491.056.

ASTROMAGIA medianico veggente parapsicologo risolve amore matrimoni affari lavo maleficio. Tel. 636.718.

COMPRO e vendo mobili usati. Rispino Tel. 267.368.

MACCHINE per scrivere calcolatrici nuove e d'occasione con garanzia noleggi e riparazioni, via Cavour 6, tel. 540678.

MAGA veggente cartomante radiestesia consiglia risolve problemi d'amore vi farà tornare la persona amata talismani e pentacoli protettivi. Tel. 696.8773 solo donne, via Muratori 13-Torino.

PIANOFORTE occasione acquisto pagamento contanti. Telefonare 540.845.

SACCHI neri plastica per immondizia, qualità e prezzo. Tel. 890.819.

STATALI possibilità acquisto abbigliamento tv color fotocine con speciali buoni rateali dello Stato. Tel. 443.167.

Prima Categoria - Squadre pronte per lo sprint finale

GIRONE A - Nessuno parla di promozione

A Fara per [redacted] [redacted]i vive [redacted] giornata

FARA [redacted] — Dopo [redacted] anni di tentativi [redacted] arrivato per la Farese l'anno giusto, quello della promozione. Lo temono [redacted] avversarie e più ancora Juve Domo e Pro Roasio, le uniche rimaste [redacted] lizza [redacted] la vittoria finale, mentre proprio a Fara sono in pochi a pensare che la bella galoppata si concluderà felicemente.

Lo stesso presidente, Radiano Mossetti, è tra i primi a toccare ferro e [redacted] gli scongiuri. «*Quan*[redacted] *cerchiamo di fare qualche conto* — dice — *arriva* [redacted] *sconfitta interna dopo* [redacted] *giornate di im*[redacted] *Avevamo perso in casa con il Bellinzago il 7 ottobre dello scorso* [redacted] — ricorda Mossetti — *e domenica scorsa* [redacted] *il Dormelletto a farci lo sgambetto. Abbiamo perso soltanto questi due incontri altrimenti sarebbe stato* [redacted] *sistemato. Non è mia intenzione ipotecare il futuro e prenderemo quel che verrà: abbiamo conquistato grossi risultati all'insegna del bel gioco e se verranno altri* [redacted] *non li butte*[redacted] *via*».

Prima della trasferta di dome[redacted] a [redacted] l'allenatore, Pierino Podestà, aveva dichiarato che [redacted] *campionato è* [redacted] *tutto* [redacted] *giocare*». [redacted] mancavano sette turni [redacted] conclusione e la Farese [redacted] una serie [redacted] impegni vera[redacted] a Stresa, Gattinara, Ju Cameri a Juve Domo; in casa Valsessera, [redacted] e Olimpia.

[redacted] *di tutto* — rilevava Podestà — *e quindi noi proseguiremo sulla* [redacted] *senza preoccuparci del compor*[redacted] *avversarie.*

La tanto temuta [redacted] dei «viraioli» a Stresa si [redacted] con il risultato di uno [redacted] il terreno del Lago Maggiore ha resistito ma il Fara, approfittando del pareggio a [redacted] inviolato della [redacted] Domo a Novara. [redacted] l'Olimpia, [redacted] il proprio vantaggio

[redacted] Laurenzi

STRESA - FARESE 1-1 — Stresa: Tonini (dal 72' Martini); Trisconi, Capra (dall'85' Turolla); Pivanti, Ghiardello, Finetti; [redacted] De Simone, Gioria, Piemontesi, Marzollo. [redacted] Mancin; Portigliotti, Bucella (58' [redacted]); Contini, Bruno, Bresciani; Ferrari, Rossi, Mosetti, Monti, [redacted] **Reti:** al 30' Marzollo (S), al 75' [redacted] (F). [redacted]

GATTINARA - BAVENO 1-1 — [redacted] Martinoli; Franchino, Gibellino; Cametti, Mangiaiacina, Creola; Zara, [redacted] (77' Donato), Tabarroni, Beddio, Scalcon. **Baveno:** Vanna; [redacted], Fulgheri; Poti, Romani, Abbiati; Maffioli, Calderone, Finetti, Gandini, Lilla (72' Quaranta). **Reti:** 14' [redacted]derone, 39' Creola. [redacted] Cena.

BELLINZAGO - [redacted] 4-1 — Bellinzago: Boglietti; Aiello I, [redacted] II; Manfredda, Merli, Prandi; Gavinelli, Rosso, Novellino, Apostolo, Brusati. [redacted]: Guarneri II; Lo Presti, De Paoli; Ruzza, Guarneri I, [redacted]; Bertolino, Rondini, Orlando, Rasia, Recanti. **Reti:** 18' Rosso, [redacted] Aiello, 58' Rosso, 65' Rondini, 86' Gavinelli.

[redacted] - [redacted] 0-4 — Borgolavezzaro: Ferro; Gatti, Ruzza; Paganini, Malandra, Briani; Raimondi, Ferrari P., Rossi, Ferrari F., Migliavacca. **Carpignano:** Guareschi; Gozzi, Fenice; Trogu, Brustia, Tribolo; Rinaldi, Viennese, Santini, Negri, Franchini. [redacted] al 1' Santini, all'8' Franchini, [redacted] 56' Viennese e al 72' Franchini su rigore. [redacted] Repetti.

OLIMPIA - JUVE [redacted] — Olimpia: Sigismondi; Cavalli, Malrati; Hofer, Ardizio, Bornini; Pisciotta, Baici, Gibin, Di Giovanni, Ubezio. **Juve** [redacted] Di Coscio; [redacted] II, Ferraris; Ronzio, Azzoni, Bellintani; Liperi, Cerutti, Bionda I, [redacted] Vescovo, Bernini. **Arbitro:** Fabrocini.

[redacted] - [redacted] Pesenti; Nappini, Cestari; Razzano, Vignali, Simoni; Rodighiero, Toniolo, Borsato, Raisi, [redacted] **Pro** [redacted] Baglione; [redacted] II, Stefani; Coda, Peron, Albanese; Bellesso, Lunardi, Benedetti I, Brustio, Vanoli. **Reti:** al 10' Vignali (V), [redacted] 30' [redacted] I (PR), al 55' [redacted] (PR), [redacted] 75' Cestari (V) su rigore, all'80' Coda (PR) [redacted] rigore [redacted] all'85' Cestari (V) [redacted] rigore. [redacted] Ceretti.

[redacted] - [redacted] 1-0 — [redacted] Moscatelli; Marcelian, De Valli; Belletti, Nominelli, [redacted]belli; Montuoro, Oidani, Mascheroni, Zandolini, Garavaglia. [redacted] Cesti; Bricco, Pirolini; Carpani, Conti, Bonini; Lusona, Andolfi, Allegra, Andreoletti, Antonini. **Reti:** al 72' Garavaglia.

GIRONE B - È la squadra dei Salesiani

Un sacerdote alla guida del San Carlo capolista

BORGO SAN MARTINO — *Alla nona giornata di ritorno il* [redacted] *Carlo, finora incontrastato capolista del girone B, è stato agguan*[redacted] *Boschese, prima* [redacted] *quartetto* [redacted] *inseguitrici. I borghigiani* [redacted] *«tirando» da molti mesi al vertice* [redacted] *forse, incominciano ad avvertire qualche sinto*[redacted] *Sconfitti all'ot*[redacted] *giornata* [redacted] *stati domenica costretti al pareggio casalingo dal Livorno Ferraris, fanalino di coda. Entrambe* [redacted] *sono* [redacted]*nute su calcio di rigore.*

Il San Carlo [redacted] *segnato* [redacted] *47' con Spampinato ed è stato acciuffato* [redacted] *70' su rigore* [redacted] *a segno* [redacted] *Trivello.* «Non temiamo la promozione anche se quest'anno non abbiamo fatto [redacted] squadra per vincere il campionato» *dice don Dante Capriolglio, di*[redacted] *del collegio salesiano di Borgo San Martino, a due passi da Casale Monferrato.*

«Se la squadra [redacted] — [redacted] *ferma il segretario Montiglio* — [redacted] tutto merito di don Dante che da [redacted] con competenza [redacted] passione il calcio "minore" e non solo quello». *L'istituto* [redacted]*co per ragionieri gestito dal* [redacted] *è il serbatoio* [redacted] *ragazzi che vogliono cimentarsi nel calcio.*

Così, [redacted] *ranghi* [redacted] *usciti* [redacted] *Montiglio, rispettivamente* [redacted] *destra e* [redacted] *sinistra, il centravanti Tartara, il mediano Vassallo. Altri* [redacted] *ancora sui banchi di scuola,* [redacted] *sinistra Zuppolo,* [redacted] *'62, studente* [redacted] *terza ragione*[redacted] *le soddisfazioni non man*[redacted] *il terzino Ceria, insieme con Daffara* [redacted] *Montiglio,* [redacted] *fatto parte della rappresentativa dilettanti di prima categoria che* [redacted] *recente ha disputato per il Piemonte* [redacted] *quadrangolare di Arma.*

La squad[redacted] *può contare sull'apporto dell'allenatore Ghiglione, pronto a trasformarsi,* [redacted] *delle necessità,* [redacted] *giocato*[redacted] *che sa* [redacted] *idee ed imbastire trame di gioco in campo.* «Siamo [redacted] in Promozione anni fa — *conclude don Dante* — anche se solo per [redacted] anno. Non abbiamo problemi [redacted] tornarci. Certo [redacted] squadre, [redacted] esempio [redacted] Spinettese, [redacted] puntato decisamente a questo traguardo».

Gianluigi Perazzi

S. CARLO - LIVORNO FERRARIS 1-1 — S. Carlo: Oddone; Di Pierri, Ceria; Vassallo, Pozzolo, [redacted] Daffara, Spampinato, Tartara, Zuccolo, Montiglio. **Livorno Ferraris:** Ferri; Regis, Tasinato; Anzolo, Zola, Capra; Trivello, Chiumento, Zucchelli, Quagliato, [redacted] Caroli. [redacted] al 47' Spampinato, al 70' Trivello.

BURONZESE - VALENZANA [redacted] — Buronzese: Fontanetto, Pugno, Minet, Bergamaschi, [redacted] Mangosio, Negri, Cerrone, Latrofa, Fasano, Gaboardi. **Valenzana:** Turra, Pirrone, Vecchio; Scapolan, Spigariol (dal 62' Cuscela), Camerano, Cantarello, Spunton, Quaini, Sardo, Milone. **Reti:** al 9' e all'81' Milone; al 47' e al 56' Gaboardi; al 75' Camerano.

TRINO - AUDACE BOSCHESE 1-2 — Trino: Giorcelli, Contorto (dal 56' Savino), Martinotti, Visentin, Tavaso, Mocca, Trinizio, Brandazzo, Irico, Gallo; Jelencovich. **Audace Boschese:** Cizza, Marchetti (dal 46' Mauro), Legnaro, Lezzio, Masini, Ferrari, Pizzo, Panizza, Mogni, Boscolo, Sciacca. **Reti:** 29' Brandazzo, 46' e 68' Sciacca.

FELIZZANO - SANTHIA' 1-1 — [redacted] Mazzini; [redacted] II, Pasotti; [redacted] I, Berta, Moretto; Maccarone (dal 65' Masuelli), Zaccarelli, Crosasso, Gardin, Amatuzzo. [redacted] Averono, Burdello; Biasia, Guala, Milio; Zorz, Kamai, Crivellaro, Frara, Borsari. **Reti:** [redacted] 5' Crosasso, [redacted] 83' Frara. [redacted] Anselmo.

SALZOLESE - SANDIGLIANO CADORE 5-3 — Salzolese: Azzalin; Marafin, Da Re; Miceli, Poncina, Vergendo; Vergnasco, Bullano (dal 55' Riberti), Bianchi, Benassa, Dall'Agnol. **Sandigliano** [redacted] Barbera; Zanetti, Amari; Scorrano, Ferraris, Roano; Dos[redacted] Formagnana, Marchesi, Di Salvatore, Bider. **Reti:** [redacted] 5' Bianchi, al 14' Bullano, al 24' Formagnana, [redacted] 32' Marchesi, [redacted] 60 [redacted] l'Agnol, 70' Benazza, [redacted] 75' [redacted] Salvatore, all'88' Dall'Agnol.

TRONZANESE - [redacted]TO 0-0 — [redacted] Sarasso; Ronchetta, Menegatti; Rossi, Visconti, Kotlar; Bongiorno, Sesso, Rizzi, [redacted] Zuccalà (75' Orso). [redacted] Vasili; Massarelli, Benetti; Palazzetti, Scaramondi (70' Mandracchia), Melchionda; Schiavetti, Casalone, Carlevaro, Lavagno, Bergamasco. **Arbitro:** Angioi.

QUATTORDIO - SPINETTESE [redacted] — [redacted]: Accorsi; Bru[redacted] Burbello; Musso II (55' Maestri), Polastri, Vanicola; Carrà, Sacco, Rizzi, Ingrasci, Pera. [redacted] Guzzon; Murador, Sartori; Parodi I, Schiavini, Zillo (60' Zottarelli); Arzone, Borghello, Pivetta, Falciani, Caneva. Ar[redacted] Dutto. [redacted] 30' Pivetta, [redacted] Caneva.

Nel girone D

Olympic successo prezioso

VILLAFRANCA-OLYMPIC CU[redacted] 1-3 — [redacted] Genovese; (dal 77' Benenati); Zanelli (dal [redacted] Bolsella), D'Alò, Galfione, Di Pietro, Luciano, Di Lena, Riba, Fervier, Tuninetto e Monetti. **Olympic Cuneo:** Negro; Pellegrino, Petrucci; Lora, Martini; Fantino, Paoletti, Damiano, Sandri, Cavallero, Arpino. [redacted] 10' Cavaliero; al 26' Arpino, al [redacted] Riba, al 60' autorete di Tuninetto. [redacted] Fiora.

[redacted] — [redacted] Franceschina; Albiero, Demaria; Caruana, Lerda, De Lio; Quaranta, Rosso, Rettalino, Fioravanti, Rostagno (Gavatorta). **Bra:** David; Giordana; Viberti; Corda, Di Prina, Giovannini; Garavoglia, Maresca, Mastrorosa, Chiarenza; Pregliasco (Dalmasso). **Reti:** 10' Corda; 75' Garavoglia. **Arbitro:** Foglia.

CUMIANA-VIGONE 0-0 — Cumiana: Puglia; Monnanni; Rizzo; Silanus; Zago, Grosso; Luparia, Collino, Aru (dal 52' Russo Ciro), Morgante e Russo Felice. **Vigone:** Grella; Delforte, Druetta; Villano, Bruno, Wellman; Olivero, Canavese, Boccardi, Marchisio, Martino. **Arbitro:** Fiorio.

PEDONA-PRO DRONERO [redacted] — Pedona: Vercellone; Lovera, Bertolini; Borgna, Falco, Cavallo; Giraudo, Lerda, Capra, [redacted]to, Gasbarro. **Pro Dronero:** Dutto; Leonino, Mandrile; Oberto, Marengo, Lerda; Galliano, Peron, Brignone, Tesio, Massucco. **Reti:** Capra, Massucco (2).

[redacted]NO 3-2 — Carmagnola: Bortolan; Curto, Bitonto; Briga, Villa, Maghini; Trimelliti, Gaido; Cavaglià, Lancetti, Fumero. [redacted] Mazza; Farinetti, Varallo; Gorge; Bagnasco, Pasquero; Albrigo, Granolli, Abellonio, Asteggiano, Rovera. **Reti:** Bitonto, Gaido, Fumero, Asteggiano e Farinetti. **Arbitro:** Territo.

[redacted] — [redacted] Giordana; Marchioretti, Furri; Ardito, Boasso, Casagrande (Abrate dall'80'); Alasia, Chessa, Gallo, Sapetti, Anania. **Saluzzo:** Correndo; Marchio, Mol; Verrà, Cappai, [redacted]ci; [redacted] (Seymandi dall'85'); Mellano, Bogglan, Fasal, [redacted] 54'. [redacted] Faraldi.

GIRONE C - Insegue il Madonna di Campagna

Castellamonte con quattro gol supera Chivasso e St-Vincent

CASTELLAMONTE — SAINT VINCENT 4-1 — Castellamonte: Cardone (Antonini); Cavoretto (Carbone), Rotolo; Pinarello, [redacted] Tessuti; [redacted]ini, [redacted]ziano, Silva, Tamburino, De Siena. [redacted] **Vincent:** Raccobaldi; Trachey; Bianquin; Borin, Guichardaz, Lombardini; Juglayr, Bertaccioli, Edifizi, Obert, Stelitano. **Reti:** [redacted] Siena, Pinarello, Facchini, Silva, Obert.

QUINCINETTO - Ampi. Elter 1-1 — Quincinetto: Pavani; Monetta M., Monetta D.; [redacted] Enrietti, Zunino; Jans, Bernabè, Zoppo N., Zoppo A., Morgani. **Ampi Elter:** Zardo; Romeo, Gaglianone; Feder; Nogara, Bianquin; Nicoletti; Pilon, Zerbella, Verduci, Eridano. **Reti:** 5' Bernabè, 36' Nicoletti. [redacted] Limoncelli.

[redacted] CASCINE VICA - [redacted] 1-2 — Meroni: Cavallo; Beria; Piantella; Barbero, Agostini, Pennella; Losciuto, Bizzocco, Gaieri, Ingari, Jenopoli. **Vallorco:** Pella; Roberto, Gobbato; Scanavino C., Paglieri, Bianco; Scanavino F., Bosco, Gimorri, Peradotto, Scutti (Scalese). **Reti:** 13' Gimorri, 19' Ingari (rigore) 83' Gimorri. **Arbitro:** Fassone.

CASELLE - CHIVASSO [redacted] — [redacted] Passaro; De Vecchi (Sorriente), Benedetti; Petracchini, Ruggiero, Borello; Briguglio, Mangolini, Olivieri, Iuliano, Dogliotti. **Chivasso:** Pariet; Conte, Pecchiura; Finati, Portelli, Ghezzi; Cilluffo, Striglia, Emiliani, Ambrosi, [redacted] **Reti:** 46' Ambrosio, [redacted] Emiliani, 84' Ruggiero, 90' Patracchini.

[redacted] - CIRIE' 0-1 — Caluso: Antoniotti; Regis, Lauricella; Tallon, Riccardino I, Di Natale; Landuzzi (84' Boschetto), De Lazzari, Andreo, Riccardino II, Pellarino. **Ciriè:** Chiatti; De Santis; Comin; Crespi, Badellino, Bergamino; Marino, Gurian, Fava, Buggia, Fiorio (82' Aurigemma). **Reti:** 75' Fiorio. **Arbitro:** Di Nicola.

[redacted] DI [redacted] - [redacted] 1-1 — [redacted] Cavazzini; Gambacurta, Sandretto; Gorizia, Ballesio, Conte; Martignano, [redacted] Bari, [redacted] Fazio, Pisano. **Rivara:** Vernazza; Maranto, Mores; Castelli, Marietti, Maffiotto; Picco, Perardi, Brizi, Cutugno, Fenoglio. **Reti:** 51' Brizi, 90' [redacted]

[redacted] - B. VILLANOVA [redacted] — [redacted] Cresto; Tonino, Mascolo; Falciani, Benvenuti, Catanzaritti; Ravicchio, Franco P., [redacted] Garbaccio (50' Manera), Viola. **B. Villanova** [redacted] Barchi; Savaso, Bechis; Francilli, Satta, De Pieri; Franco N. (70' Massari), Ronchietti, Savant, Cammarata, Dutto. **Reti:** 6' Dutto, [redacted] Falciani, 60' Franco N.

● **A Sportuomo '80, la grande manifestazione torinese che si inaugurerà venerdì mattina presso il Palazzo a Vela, verrà allestito anche un campo di golf con una superficie di circa 3000 metri quadrati.**

GIRONE E - In vetta tutto sembra ormai deciso

Alpignano [redacted] [redacted] cade [redacted] Lucento

BORGO SANREMO-SETTIMO 0-1 — Borgo San[redacted] Crocco; Vallero, [redacted] Clementi, Tuniolo, Riccetti; Ricchizzi, [redacted], Felletti, Gennaro, Sal[redacted] (70' Pitocco). **Settimo:** Armari; [redacted] Rossetto; Mereu, Perazzolo, [redacted] Muro, Braccagni, Sonnessa, Fundone, Lanzoni, Di Corato. [redacted] 85' Di Corato (rigore). [redacted] Genesi.

NICHELINO-CHIERI 2-1 — [redacted] Prato; Taorisano (44' Marotta), D'Amici; Brina, Solla, Magurano; De Marco, Morando, Misitmeri, Maone, Fresia. **Chieri:** Quarà; Marzola, Lo Vecchio; Bastoni, Caon, Davin; Albrigi, Cherubin, Ardoino (46' Favaro), Schettino, Lasagna. **Reti:** 5' Maone, [redacted] De Marco, 89' Lasagna. **Arbitro:** Franco.

CAR RENAULT [redacted] — Car [redacted] Todeschini R.; Franceschetti, Todeschini G.; Sernia, Lusignani, Arti; Gallina, Ippolito, Ravagnani (55' Scaiola), Pavan, Panaro. **Victoria Ivest:** Bertonelli; Pirruccio, [redacted] Conglonti, [redacted] Lagatta; Borrelli, Lamblase, Bongiovanni, Grazia, Raviola. **Arbitro:** Costamagna.

[redacted] 0-3 — [redacted] Urban; Patriarca, Mazzarini; Gliaschera, Merlin, Sarcino; [redacted]ca, Feltrin, Ruscalia, Provero (11' Scaffidi). Bellan. **Alpignano:** Camposeo; Scaduto, Schira; Melle, Gioannetto, Prudenziato, Giacomelli, Modenese, Tandurella (65' Pregnolato), Migliorini, Santoro. [redacted] 15' Migliorini; 28' Gioannetto, 85' Pregnolato (rigore). **Arbitro:** Rossato.

LIDO WHISKY-CORSICA [redacted] 2-1 — Lido Whisky: Trisaldi; [redacted] Nicolò, Cerrato; Jerinò, Graci, Dellariva; Boccia, Omizzolo, Casagrande, Mascarello, Merani. **Corsica** [redacted] Rubicondo (Di Cosimo 20'); Rostagno, Russo I; Aloa, Rinaldi, Ardito; Russo II, Campice, De Mattia, D'Aversa, Mazza (46' [redacted] Giorgio). **Reti:** 47' Rinaldi (autorete); Campice; 71' Boccia. **Arbitro:** Bucelo.

[redacted] 1-0 — Barcanova: Gallo; [redacted], Baraldi; Dall'Omo, Vernassa, Emiliano; Coldarone, Armellino, [redacted] Gabriele, Chiurato, Cornaglia. **Millefonti:** Galvan; Nitti, Toscano (46' Bolognesi); Piras, Zanellato, Grieco; Sapienza, Chiricò, Saracino, Cavallere, Procopio. **Reti:** 74' Cornaglia (rigore). **Arbitro:** Corona.

LUCENTO-MONCALIERI 2-1 — Lucento: Galla; Bongiovanni, Spinelli; Bacchia, Bertolini, D'Alessandro; Piemontesi, Rossin, Corallini, Cucculni, Spinosa (71' Iezzi). [redacted] Rulent; [redacted] Marino, Girar[redacted] Moschini, Boscolo, Felatti; Vecchio, Ferrero, Salerno, Da Re, [redacted] **Reti:** 5' Piemontesi, 24' Ferrero (rigore), 50' Bacchia (rigore). [redacted] Spadaro.

LASCARIS-SAN [redacted] 1-1 — [redacted] Poletti; Bisi, Furgato; Dilda, Paolin, Andriani, [redacted]; Lionello, Memeo, Cassano, Armaroli. [redacted] **Mauro:** Alenti; Del Manto, Piazza G.; Buoso, Fassari, Iraci; Serruto, Piazza B., Marcolin, Ossola, Meynardi. **Reti:** 16' Marcolin; 35' Cassano. **Arbitro:** Ravino.

La classifica

GIRONE A — Farese p. 33; Juve Domo 31; Roasio, Dormelletto, Galliatese 28; Stresa, Bellinzago 27; Baveno 25; Briga, Gattinara, Cameri 22; Olimpia Valsessera 19; Carpignano 18; Cerano 17; Borgolavezzaro 16.

GIRONE B — S. Carlo e Audace p. 31; Salzolese 28; Spinettese 27; Sandigliano 26; Felizzano 24; Monferrato e Valenzana 23; Santhià e Quattordio [redacted] Trino, Tronzano 17; Buronzo 12; Livorno F. 11.

GIRONE C — Madonna [redacted] p. 29; Castellamonte 26; Chivasso 25; St-Vincent 24; Vallorco, Mathi 23; Rivara, Caluso, Villanova 22; Ciriè 20; Caselle 19; Ampi Elter 17; Meroni 16; Quincinetto 12.

GIRONE D — Saluzzo p. 33; Bra 31; Olympic 29; Sommariva 26; Villafranca, Cornetiano 25; Dronero 23; Carmagnola 18; Pedona 15; Vigone 14; Piossasco, Boves 13; Manta, Cumiana 12.

[redacted]NE E — Alpignano p. 37; Moncalieri 31; Chieri, Nichelino, Lucento 28; Car Gassino, Barcanova 26; Victoria Ivest, Settimo 24; Millefonti 23; Lascaris 22; Borgo San Remo 21; Corsica 20; Canisia 17; S. Mauro 14; Lido 11.

Nella classifica [redacted] referendum di Stampa Sera

Crocco e Broi fanno strada

Prudenziato (Alpignano)	[redacted]	Doglioli (Caselle)	93
[redacted] (Pedona)	3701	[redacted] (Caluso)	89
Migliorini (Alpignano)	1900	[redacted] (Caselle)	87
[redacted] (Alpignano)	1715	[redacted] (Chieri)	77
[redacted] (Olympic)	[redacted]	Cecca (Barcanova)	66
[redacted] (Villanova)	426	Cilluffo (Chivasso)	[redacted]
Crocco (B. San Remo)	[redacted]	[redacted] (Meroni)	55
[redacted] (St Vincent)	299	Del Manto (San Mauro)	54
Dutto (Villanova)	289	Martignano ([redacted] di Campagna)	[redacted]
Baldacci (Saluzzo)	267	[redacted] (Caluso)	[redacted]
Farruggia (Lucento)	240	Calvi [redacted]	[redacted]
[redacted] (Whisky Lido)	212	[redacted] (Chivasso)	15
Broi (Barcanova)	132	Martinoli (Gattinara)	[redacted]

La diva degli Anni Quaranta e la protagonista di «Love Story»

Torna Mirna Loy con la «vecchia» Ali

ROMA — Di Sidney Lumet, il regista americano di una trentina di film, quasi tutti di successo (e si ricorderanno almeno i suoi ultimi, e cioè: *Serpico*, *Quel pomeriggio di un giorno* cani, *Assassinio sull'Orient Express* e *Quinto potere*) per uscire sugli schermi italiani il suo più recente lavoro intitolato *Dimmi quello che vuoi*.

E' un film che assomma alcuni ritorni, secondo certa moda di riflusso. Innanzi tutto vede una grande riapparizione sullo schermo, cioè di un'attrice popolarissi- nel periodo che va 1934 al 1946: Mirna Loy, nota soprattutto per una serie di film giallo-rosa — alcuni dei quali ripresentati circa due anni fa dalla televisione italiana — in cui coppia con un altro grande dell'epoca, William Powell, l'«uomo ombra».

Protagonista-donna Ali MacGraw (e siamo ad un altro ritorno) che ha raggiunto fama internazionale col lacrimoso-romantico *Love Story*, altra pietra miliare della cinematografia statunitense. Produttrice film è la sceneggiatrice Jay Presson Allen, autrice di commedie sofisticate e brillanti, sia per il teatro che per il cinema e che, fra l'altro, ha firmato sceneggiature come *Cabaret* e *Fanny Lady*.

Nella sua veste produttrice ha voluto controllare di persona la riuscita dell'edizione italiana. Perfino ovvio chiederle perché lei il regista abbiano affidato una parte — non principale ma comunque importante — a Mirna Loy. «*Mirna* — dice — *resta una specie di leggenda nella storia del cinema e gli spettatori della generazione più tanto giovane non possono averla dimenticata. Tutti ricordano come la "sposa ideale", moglie che ognuno voluto avere". Con questo film torna sullo schermo interpretando supersegretaria - consigliera - confidente del protagonista-uomo che l'attore Alan King. Una segretaria che lo segue ovunque e lo coccola e lo protegge e gli tiene lontani i fastidi meglio di quanto farebbe madre».*

una commedia brillante, alla Frank Capra. C'è dunque un ritorno a questo tipo di film degli Anni 30?

«*In America, ed anche altrove, c'è un rinnovato inte- per questo genere, quello ha reso attori come Powell, Cary Grant e Mirna Loy, naturalmente fatto in chiave più attuale*».

E perché Ali MacGraw che non lavorava da cinque anni e che è nota per un film piagnucoloso stucchevole seppur di grandissimo successo? «*Ali era assente dal cinema da quasi cinque anni perché dedicata esclusivamente al figlio Joshua. torna come protagonista, in quella stessa definisce la prima commedia brillante. Dopo aver fatto piangere con* Love Story *adesso far ridere — e ci riesce — con questa interpretazione del tutto diversa*».

suo ruolo nel film quello di donna di gran classe, disinibita, intelligente, colta, che fa collezione quadri di autore e veste esclusivamente da Clavin Klein. Ma che non è nata co- lo è diventata per del protagonista. Anche non lo dicono apertamente per questo ci si è ispirati ad personaggio realmente uno degli uomini più ricchi e misteriosi d'America. Uno di quei che laggiù possiedono palazzi, banche, navi, aerei, fattorie e, l'eroe nostro film, un teatro di posa ad Hollywood una stazione televisiva.

Ciò che la sua vita — anche in questo si adombra il personaggio reale — nel egli non apparire sui giornali. questo scopo ha arruolato piccolo esercito persone le quali impediscono che egli abbia un qualsiasi contatto coi di informazione. sono vincolate un assoluto riserbo. Pertanto si direbbe un personaggio addirittura inverosimile in un mondo, come quello americano, in cui sembra che tutto avvenire alla luce del sole e dove pubblicità veramente l'anima del busi-

«*Ma ha le buone ragioni* — spiega Jay Presson Allen — *ed è che gli piacciono un po' troppo donne, tanto che possiede una specie di harem, con una favorita, interpretata appunto Ali MacGraw che egli ha accuratamente scelto in un vasto gruppo di bellezze. Di lei egli non si accontentato del solo fascino fisico, l'ha voluta donna di classe, aggiornata. Prima di farla salire al rango di primadonna le ha fatto compiere speciali corsi perfezionamento culturale e comportamentale. alla sua proposta: dimmi cosa vuoi, per diventare la mia favorita, lei gli risponde: regalami quella stazione televisi- cui sei proprietario*».

Quella di regali alle proprie amanti usanza vecchia quanto il mondo ha sempre funzionato un po' dappertutto ma, evidentemente, per i ricchi d'America, nell'era del video, offrire stazione emittente non plus ultra. lei ha così bene imparato lui il senso degli affari da riuscire quasi mettersi al passo del amante-protettore. Rende floridissima quella televisione ottiene anche non pochi premi di qualità. Cosicché, in un certo senso, rappresenta il capolavoro grand'uomo. Tutto sembra filare per il meglio, quando ecco che lei commette torto imperdonabile: quello di innamorarsi, di altro uomo. E questo punto la situazione precipita...

Lamberto

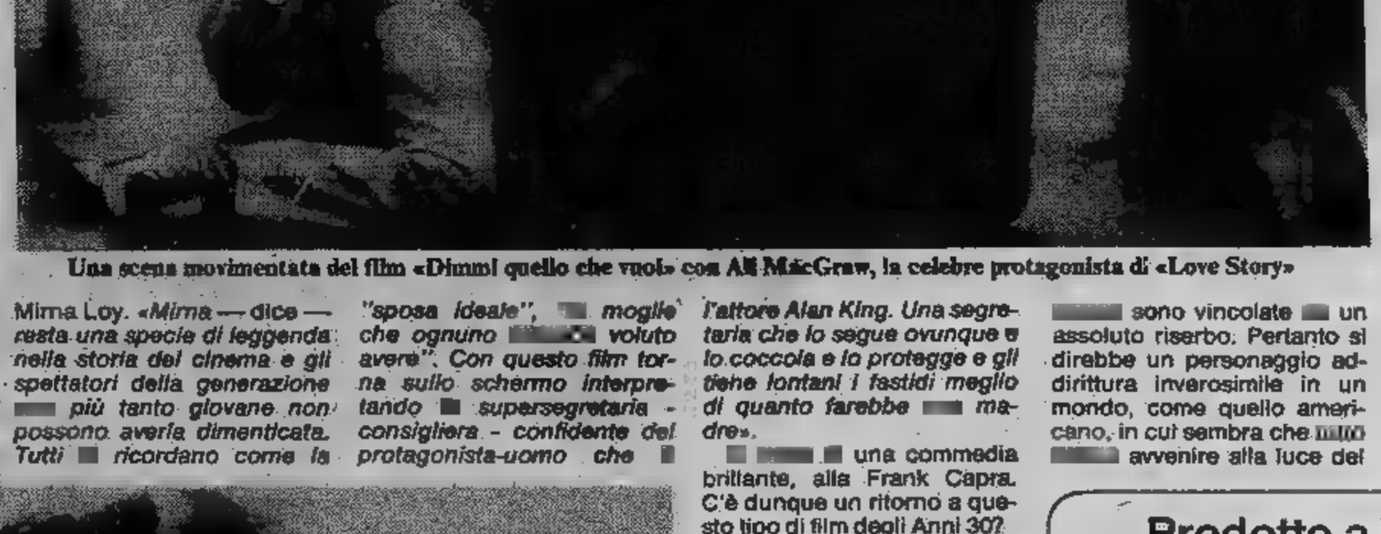

Una scena movimentata del film «Dimmi quello che vuoi» con Ali MacGraw, la celebre protagonista di «Love Story»

Loy torna parti

Prodotto a Hollywood

Nuovo film per Zeffirelli

HOLLYWOOD — *Franco Zeffirelli, pur essendo stato definito* genio moderno, *in America è noto soprattutto come regista cinematografico:* sua *ultima fatica,* The camp, stato *maggior successo della dopo* Il dottor Zhivago *anni fa.*

Zeffirelli per cominciare Hollywood Amo- fine, *produzione da otto milioni dollari della Casablanca cord e Filmworks. dell'adattamento cinematografico di un romanzo Scott Spencer che questo mese racconta cosa accadrebbe se un primo per Assieme Barish, sarà produttore film Dyson Lovell, che lavora con Zeffirelli quando regista italiano adottò per lo schermo* Romeo Giulietta.

«Lovell sta cercando due volti sconosciuti interpretare i ruoli principali, *ha detto Zeffirelli.* Proprio come abbiamo fatto per i due giovani di *Romeo e Giulietta*, e per bambino di *The camp*, Lovell condurrà la sua ricerca Los Angeles, New York altre città. Cerchiamo una ragazza 16-19 anni ed un ragazzo di 17-20 anni».

E Zeffirelli se la di un film da otto milioni dollari a due ragazzi sconosciuti? «Ma non è forse vero che le stelle state degli sconosciuti?» *replica Zeffirelli aggiunge:* «Lovell ed io siamo sulla stessa lunghezza d'onda. Ciò che facciamo insieme rispecchia la personalità di entrambi».

L'idea di portare Endless love *sullo schermo è di Lovell, che prese contatto con l'autore del libro prima ancora dell'editore.* «Se si prende il libro prima che venga pubblicato — *spiegato Lovell* — quando ancora in uno stadio embrionale, si possono commercializzare contemporaneamente e film, giorno d'oggi la commercializzazione sta diventando sempre più importante la successiva vendita film».

Zeffirelli comunque fiducia nel film: «Molti buoni non hanno avuto successo perché erano in anticipo rispetto ai tempi — detto — ma una storia d'amore, e *Giulietta*, sarà sempre di moda».

Il fotografo Alfred Eisenstaedt racconta i suoi incontri più celebri

Anche una diva ha bisogno di stile

Sir John Gielgud, Marlene Dietrich e Noel Coward (1959).

Lauren Becall (1979)

«*Molta gente che ha stile si muove con misura e sa sempre come presentarsi*». Le parole del celebre fotografo Alfred Eisenstaedt riportate sul numero monografico dedicato allo «*Stile*», della rivista della Mobil *Pegasus*, riflettono il pensiero e la maniera di «*far fotografia*».

Era nel 1928 e quel mondo che fotografave oggi più. I quei tempi il fotografo doveva essere diplomatico, più diplomatico fotografo». Per questo motivo tutte le dive più famose hanno accettato di farsi ritrarre da Einsenstaedt. «*Ricordo alla fine degli anni 20 durante il ballo della Stampa Estera a Berlino. Dietrich venne tutta vestita di bianco, cravatta, smoking e cilindro. La Dietrich possedeva grande classe era sempre vestita con eleganza e si muoveva lentamente, con grazia*».

fotografo anche Marilyn di «*Ho fotografato l'attrice nel 1953. Era piccola sembrava un elfo, ed aveva un modo incantevole di muoversi. Così Sophia Loren e l'attore-ballerino Fred Astaire e Lauren Bacall, Katrine Hepburn, persone deliziose e piene di stile. La loro eleganza consisteva soprattutto nel loro atteggiamento. Fortunatamente è uno stile che non sarà mai fuori moda*».

Lo stile nella vita troppo importante per il fotografo Alfred taedt. «*Non si devono confondere le regole come succede invece adesso* — afferma con rimpianto — *una volta questa confusione non esisteva. Quando rifletto sullo stile, penso anche ad un certo modo di comportarsi che si definisce "buona educazione"*».

Ricorda Eisenstaedt: «*Nel 1962 andai a Cuba per ritrarre Ernst Hemingway. All'inizio fece molte difficoltà, soprattutto quando gli chiesi di indossare una camicia gialla piuttosto che ritrarlo sempre a torace nudo. Era incerto se farsi fotografare. Poi sua moglie Mary disse una frase che ricorderò sempre. Si rivolse al marito e gli disse: "Papà se lo fai fallo bene. Altrimenti non farlo proprio". Questa affermazione è sempre stata per me una guida preziosa, una definizione del vero stile*».

Fred Astaire (1936)

Marilyn Monroe (1953)

Katherine Hepburn (1938)

Le prime del cinema a Torino

Pitone, amico mio!

Cocco mio, di Jean-Pierre Rawson, con Jean Carmet, Nino Manfredi, Veronique Mucrel. Commedia drammatica, a colori, Francia 1979 (Cinema Romano).

pronto [illegible] lei, [illegible] la remunerata amichetta di mezz'ora, [illegible] inquilina della propria [illegible].

Chi non ha [illegible] il film si chiede [illegible] sia «di troppo» in quel frangente, e perché [illegible] mulattina se ne sia [illegible] sbattendo l'uscio. [illegible] indovinarlo [illegible], oltre [illegible] ignorare la pellicola, nemmeno si co[illegible] il [illegible] di Emile Ajar [illegible] quale la pellicola venne desunta. Non si tratta, in verità, né di un'altra donna, né, metti caso, d'un altro uomo: bensì d'un pitone, vegetariano e innocuo, che il [illegible] impiegato aveva pro[illegible] a fraterno amico personale, confidente nelle ore di solitudine casalinga [illegible] quotidianamente lo affliggevano.

«Uno di noi due [illegible] di troppo», lascia scritto, andandosene, una puttanella di colore che pareva essersi stabilmente insediata nell'alloggetto d'un [illegible] impiegato

Secata d'avere come concorrente un rettile per giunta dispettoso, la prostitutella se n'è dunque andata, aumentando la situazione d'incomunicabilità in cui il grigio *travet* si dibatte. A lui giungerà [illegible] un aiuto, truffaldino [illegible] impensato, [illegible] parte d'un ventriloquo napoletano pieno di risorse, emigrato a Parigi [illegible] l'azione si svolge.

E' questa macchiatta partenopea affidata a Nino Manfredi [illegible] cosa più pittoresca d'un film esile e sfilacciato, nel quale il nostro attore è, per il pubblico italiano, il richiamo maggiore. Infatti il pur bravo caratterista Jean Carmet, nella parte dell'ometto che [illegible] consola della propria solitudine [illegible] do senza tregua col serpente, è per le platee [illegible] Penisola uno sconosciuto; e anche per la prima volta si vede Veronique Mucrel, piuttosto stuzzicante, peraltro, nelle tipiche movenze e nelle sgar[illegible] vesti [illegible] volubile concolatrice [illegible] tariffa dell'affitto *travet*. [illegible]

L'attore soffre di cuore

Sellers in ospedale

DUBLINO — L'attore inglese [illegible] è stato ricoverato poco dopo mezzanotte in un ospedale di Dublino per un [illegible] non è stato specificato. Le sue condizioni sono [illegible] definite «soddisfacenti».

Una dottoressa del reparto in cui l'attore è ricoverato non ha voluto confermare le voci secondo cui Sellers sarebbe stato colpito da una crisi cardiaca.

L'attore, che nel 1964 era stato colpito da un infarto cardiaco, tre anni fa aveva avuto inserito un cardio-stimolatore (pacemaker).

(GENOVA) - TELE TORINO INTERNATIONAL (TORINO) - TELEMILANO (MILANO)

CANALE 5 LE SEGUENTI TELEVISIONI: A&G TELEVISION

ADERISCONO A CANALE 5

TELEMILAROMAGNA T.E.R. [illegible] VIDEO VENETO [illegible]

Ore 21,30: [illegible] babbuini»
una dolce commedia nella splendida [illegible] africana, con Catherine Spaak [illegible] Pippo Franco

Promemoria: alle 17 un film poliziesco con Telly Savalas:
«Tenente Kojak, il [illegible] Nelson è [illegible]

TELETORINO aderisce [illegible] CANALE [illegible]

CANALE [illegible] DALLE ORE 11.[illegible] ALLE [illegible]

Un convegno di esperti a Chianciano

Sempre più difficili i rapporti cinema-tv

Carmen Russo, [illegible] dalla [illegible] con Tino Scotti in [illegible] con...»

CHIANCIANO — Da quando è stata sancita dalla magistratura la libertà di antenna (28-7-1977), in Italia sono fiorite centinaia e centinaia di tv private, con lo scopo legittimo di offrire allo spettatore alternative alla tv di Stato. A distanza di circa quattro anni, questa alternativa si è praticamente tradotta in una spietata caccia al «cliente» da cui spremere quattrini — programmando ogni genere di pubblicità — per poter sopravvivere, dimenticando, generalmente, i propositi di fornire [illegible] cittadino i tanto conclamati programmi «diversi».

La [illegible] d'antenna non ha quindi portato nel[illegible] famiglie [illegible] indipendenti, cioè non mediate da filtri politici od economici. Fatte salve le solite eccezioni che confermano, appunto, la regola. Questa attività frenetica delle tv private ha danneggiato, e danneggia, il cinema — anche in coincidenza con la lunga crisi economica — sottraendo spettatori alle sale cinematografiche proprio grazie ai film «risuscitati» dal piccolo schermo, in ogni ora.

Si è quindi instaurato un conflitto tra cinema e tv privata che non sembra avere possibili soluzioni finché verrà varata la tanto attesa legge che dovrebbe disciplinare l'attività [illegible] tv private. I giornalisti cinematografici italiani, partendo [illegible] questa realtà oggettiva, si sono riuniti [illegible] Chianciano Terme [illegible] il te[illegible] «Il cinema e le tv private». Il convegno è stato patrocinato dalla locale [illegible] autonoma di cura e soggiorno, diretta, [illegible] intelligente strategia promozionale, dal suo presi[illegible] Milio Maccari.

Si è sottolineato l'abuso di trasmettere, dopo brevi tagli, film che [illegible] vietati ai minori di 18 anni; [illegible]

parlato dell'abuso quotidiano di includere [illegible] programmi film come «intrattenimento» televisivo; [illegible] è preso atto dell'enorme spreco di capitali per l'allestimento di studi con apparecchiature ad alta tecnologia provenienti dall'estero essendo noi primi [illegible] Europa in quanto a numero di tv private; si è preso atto della formazione [illegible] veri [illegible] propri oligopoli pri[illegible] nelle grandi città; si è parlato [illegible] contingentare i film alle [illegible] private augu[illegible] che operino di più in presa diretta offrendo ai loro utenti cronache sportive locali; si [illegible] auspicato che la [illegible] attesa legge faccia divieto alle tv private di trasmettere film i giorni di venerdì, sabato, domenica e nei giorni festivi infrasettimanali (questo anche [illegible] riguardi della tv di Stato); si [illegible] suggerito che le tv private ri[illegible] ai giovani autori in superotto [illegible] tendo così di formare [illegible] leve.

Il convegno [illegible] un comunicato che in[illegible] i legislatori [illegible] regolamentare il rapporto cinema e televisione, sino ad oggi [illegible] al [illegible]

E il cinema? Il cinema, se non arriverà questa tanta sospirata legge, con[illegible] a vivere di speran[illegible] spegnendosi [illegible] poco [illegible] poco. Ma forse anche que[illegible] è programmato? I prossimi mesi chiariran[illegible] questi nuovi [illegible] detto un giornalista. *«Nulla è più definitivo [illegible] Italia del provvisorio»*.

L'Opera di Lipsia di [illegible] Genova

GENOVA — Il Teatro dell'Opera di Lipsia [illegible] Genova dal [illegible] all'11 maggio per restituire la visita [illegible] il «Comunale» di Ge[illegible] fece nel 1979 presentando a Lipsia l'opera *Cenerentola* di Rossini.

I complessi [illegible] lipsiani porteranno a Genova due opere [illegible] non consueto ascolto nei [illegible] teatri: *Martha* di Flotow e *La clemenza di Tito* di Mozart.

La clemenza di Tito è un'opera [illegible] due atti che, presentata per la prima volta [illegible] 1791 [illegible] Praga, [illegible] rivò in Italia nel [illegible] [illegible] «San Carlo» di Napoli. [illegible] un'opera in quattro atti, di genere [illegible] mico-romantico [illegible] finale roseo, che ebbe la [illegible] prima a Vienna nel 1874 [illegible] giunse a Genova soltanto nel maggio 1982.

TV NAZIONALE

Rete uno

13,30 **Telegiornale** - [illegible] (c)
FILM 14,10 [illegible] **Pascià: Sul filo del rasoio,** telefilm, con Michael Baloh, Claude Bertrand, [illegible] Dietrich, Helmut Hron. Regia di Christian-Jaque (c)
17 — **3, 2, 1...** [illegible] Ty e Uan presentano: Il Fanbernardo - Provaci! - Perché ucciderle? - Le avventure di Huckleberry Finn - Curiosissimo - Le incredibili indagini dell'ispettore Nasy (c)
18 — [illegible] **La terapia** [illegible] **dolore,** a cura di Felice Paciotti. Regia di Santi Colonna (seconda puntata) (c)
18,30 **Primissima,** attualità culturali del TG 1, a cura [illegible] Vanni Ronsisvalle (c)
19,05 **Spaziolibero: I programmi dell'accesso. Unavi - Unione** [illegible] **venatorie** [illegible] «Il mondo della caccia» (c)
19,20 **Sette** [illegible] **mezzo,** gioco quotidiano [illegible] premi condotto da Claudio Lippi (c)
19,45 [illegible] **giorno dopo** (c)
20 — **Telegiornale**
20,40 [illegible] **del** [illegible] **giallo: L'ospite inatte-**[illegible] di Agatha Christie, con Paola Pitagora [illegible] Roberto Posse. Regia [illegible] D'Anza (c)
22,30 **Civiltà** [illegible] Regia [illegible] Folco Quilici. Nona puntata: **Un** [illegible] (c)
23,25 **Telegiornale - Oggi al Parlamento** (c)

Rete due

14 **Sereno variabile,** settimanale di turismo [illegible] tempo libero, di Osvaldo Bevilacqua (replica) (c)
16,30 **Salò: Ciclismo.** Gran Premio Città [illegible] Salò (c)
17 **L'Apemaia: L'ospite indesiderato,** disegno animato tratto dai racconti [illegible] Waldemar Bonsels (c)
17,30 [illegible] **giovani,** a [illegible] di Enzo Balboni. Regia da studio di Claudio Duccini (c)
18 **Infanzia oggi: Dimensione** [illegible] **qualità della maternità,** [illegible] Franco Garzia. Consulenza di Anna [illegible] Terza puntata: **Competenze** [illegible] **dentro il servizio** (c)
18,30 [illegible] (c) — **TG 2** [illegible] (c)
FILM 18,50 **Buonasera con... Il West: Alla conquista del** [illegible] sceneggiato, con [illegible] Arr[illegible] Fionnula Flanagan, Kathryn Holcomb, [illegible] Kirby Cullen, Vicky Schreck (ventisettesima puntata) (c)
19,45 **TG 2 Studio aperto**
20,40 **Gulliver,** terza pagina del [illegible] 2. Presentano Ettore [illegible] ed Emilio [illegible] (c)
21,30 **Una squillo per l'ispettore Klute,** di Alan J. Pakula, con [illegible] Fonda, Donald Sutherland, Charles Cioffi, Roy Scheider, Dorothy Tristan, Rita Gam, Vivian Nathan, [illegible] George, Morris Strasberg, Barry Snider (Poliziesco - 1971). — *Scompare Tom Gruneman, collaboratore* [illegible] *un industriale, e* [illegible] *cercarlo viene incaricato Klute,* [illegible] *poliziotto e* [illegible] *detective privato. Le prime tracce lo portano da Bree Daniels,* [illegible] *"squillo"* [illegible] [illegible] *il mestiere* [illegible] *molti problemi psicologici* (c)
23,30 **TG** [illegible]

Rete tre

18,25 [illegible] **di...** con Enrico Ruggini (c)
18,30 **Progetto** [illegible] **Quadri dirigenti del tu**[illegible] [illegible] cura [illegible] Guido Gola (seconda puntata) (c)
19 — **TG 3**
19,30 **TG 3 Regioni** (cultura, spettacolo, avvenimenti, costume): [illegible] **- Carrellata sui principali zoo** [illegible] **parchi-safari piemontesi con illustrazione dei vari vantaggi e** [illegible] [illegible] **«dalla parte** [illegible] (c)
20 — [illegible] **Primati olimpici** (c) - [illegible] **sera parliamo di...** (c)
20,05 **Le** [illegible] **città** [illegible] **Ferrara, la città degli Estensi-Venezia** [illegible] (c)
20,50 **Dueperotto** (c)
21,35 **TG 3**
22,05 [illegible] (replica)

TV ESTERE

Svizzera

[illegible] — **Programmi per i ragazzi** (c)
19,50 **Telegiornale** (c)
20,05 **Cosmos** (c)
20,35 **Il mondo in cui viviamo** (c)
21,05 [illegible] **regionale - Telegiornale** (c)
21,45 **Prosa: «La** [illegible] **affezionata»** di Carlo Goldoni (c)
24 — **Terza pagina - Notizie sportive - Telegior**[illegible] (c)

Capodistria

20,15 **Odpria meja. Confine aperto** (c)
[illegible] **Punto** [illegible] (c)
21,05 Cartoni animati (c)
21,30 **Telegiornale** (c)
FILM 21,45 **«Un** [illegible] **pieno** [illegible] [illegible] (comm., Francia, '66), con J. Gabin, L. Pulver. Regia di J.-P. Le Chanois
23,05 **Temi d'attualità** (c)
23,40 **Musica popolare** (c)

Montecarlo

16,30 **Montecarlo News** (c)
16,45 **La commedia all'italiana,** con Fiorenzo Fiorentini (c)
17,15 **Shopping** - [illegible] (c)
18 — Cartoni animati (c)
18,15 **Un** [illegible] **d'amour, d'amitié** [illegible] **beaucoup** [illegible] **musique.** [illegible] Jocelyn e Sophie (c)
19,10 Cartoni animati, serie [illegible] **ritorno** [illegible] **Gun**[illegible]**n»** (c)
19,40 [illegible] **- Notiziario** (c)
FILM 20 — Telefilm (c)
FILM 21 — **«Il** [illegible] **di** [illegible] (comico, Italia, '63), con Totò, N. Taranto. Regia di S. Corbucci — *Un ciabattino, Pasquale, padre di dodici figli, cacciato dal proprio paese* [illegible] *travestedamonaco per trovare più* [illegible] *ospitalità per sé e la numerosa famiglia. Viene accolto in un castello governato* [illegible] *un perfido marchese...*» (c)
22,30 **Oroscopo di domani** (c)
22,35 **Cinema! Cinema!,** condotto da Paolo Limiti (c)
23,10 **Notiziario** (c)

IL MEGLIO ALLA RADIO

UNO (FM 92,1)

14,03 **I magnifici otto.** Il Giro d'Italia al computer. Un'idea di Claudio [illegible] realizzata con Bruno Raschi. 15ª tappa
15,03 Barbara [illegible] presenta **Rally.** Selezione [illegible] regolarità, ritmo e gradi[illegible] per la vostra discoteca
16,30 **Bagarre.** Storie di suonatori e di suonati di Mario, Franco e Giorgio Verdelli
17,03 [illegible] nicazioni per il pubblico giovane [illegible] musica, cro[illegible] e spettacolo [illegible] qualche [illegible] [illegible] rogo... al rogo...
19,45 **La civiltà dello** [illegible] [illegible] chi lo produce, chi [illegible] consuma, chi lo com[illegible] [illegible] di ci[illegible] [illegible] e musica impaginato [illegible] Riccardi Piferi
21,03 Loris Barbieri, Serena Dandini, Paolo Modugno presentano **E' l'Italia** [illegible] **cosa...** Programma [illegible] frivolo con la regia di Giorgio Bandini. 3ª puntata
22 **Occasioni.** Periodico di cultura [illegible] da Giovanni [illegible] e Folco Portinari
22,30 **Musica** [illegible] **e domani** [illegible] Renzo Nissim [illegible] Gianni Campana

DUE (FM 95,6)

15 [illegible] **3131.** In studio: Ivano Balduini, Ga[illegible] Lodolo, Flaminia Morandi, Giuseppino Monni, Fabrizio [illegible] gioli [illegible] parte)
17,32 **Le** [illegible] **laterali. Il brutto** [illegible] di Giovanni Guaita
18,32 **Poliziesco al microscopio: Storie,** [illegible] **personaggi, ambienti.** Testi [illegible] presentazione [illegible] Renée Reggiani
19,50 **Spazio** [illegible] Musiche per tutti i gusti [illegible] per tutte le età
[illegible] **Notistempo.** [illegible] Alberto Roderi

TRE (FM 98,2)

13 **Pomeriggio musicale.** Notizie, incontri, concerti e dischi nuovi
17 [illegible] **— Psicologia** Le brevi separazioni dell'in[illegible] di Massimo Am[illegible]
17,30 [illegible] **Tre.** [illegible] [illegible] culturali presentate da Corrado Bologna
[illegible] **Appuntamento** [illegible] [illegible] di Piero [illegible] nucci
21,30 **La scuola violinistica** [illegible]
22,15 [illegible]. Pos[illegible] italiano [illegible] lingua ingle[illegible]

TV REGIONALI

Tva (Aosta) Canale 39

20 — Portami tante rose
21 — I sogni nel [illegible]
FILM 22 — [illegible]
23 — Playboy di mezzanotte

Teleradio city (Al) Canale 44-47

9 — [illegible]attina allo studio 2
12 — Cartoons **Lupin III**
12,30 TV flash
[illegible] 12,45 **Film**
14,15 Mercatino
FILM 14,30 **Film**
18 — Anni verdi
FILM 16,30 Telefilm **Tony e il professore**
17,30 Videoshow
FILM 18 — **Telefilm**
18,30 Cartoons **Lupin III**
19 — Tele flash
19,15 Servizio speciale
FILM 19,45 Telefilm [illegible]
21 — E' fortissimo
FILM [illegible]4 — **Film**

Videovercelli Canale 55-60

FILM 16,15 **Film**
17,45 Ehi bambini! Con Rosella e Giggino
18,20 Cartoons **Kum Kum**
FILM 18,45 Telefilm **L'Ispettore Regan**
19,45 Videovercelli notizie
FILM 20 — Telefilm **Big story**
20,30 Speciale riso
FILM 21,10 **Telefilm**
22,10 Programma elettorale
FILM 22,30 **Film**

STP (Casale-Vc) Canale 50

FILM 12,15 - 14 Film **Cuore forestiero** (Dramm., '53)
19 — Motori non stop
[illegible] — Cristiani in cammino
20,30 **Teleflash**
20,45 Mercatino [illegible] novità
FILM 21 — Film **Crociera di** [illegible] **per** [illegible] (Comm., '69)
22,30 Telenotte
22,45 Aggiudicato a... Asta telefonica

Telealto Mi. Canali [illegible]6-69

FILM 14,30 Telefilm **Bonanza**
15,30 Tam, tam. Musicale
15,45 L'ora di Mazzola (R)
17 — Informazioni stasera
17,05 Spendiamoli bene
17,45 Cartoons
18 — Cartoons: **Clutch Cargo**
18,30 Cartoons: **L'ape** [illegible]
19 — Cartoons: **Avventure** [illegible] **spazio**
19,30 Corriere d'informazione TV
20 — Un fatto, [illegible] commento
20,15 Tam, tam. Musicale
20,30 Il diavolo. Gioco. [illegible] a premi
22 — Auto italiana
FILM 23 — Telefilm **L'Ispettore Regan**
FILM 24 — Film: [illegible] (Commedia, '71)

Tv 2 Rotonde Canale 50-60

[illegible] 13 — Film: **Attila** (storico)
17 — Ragazzi Dueerre (condotto da Speedy)
18 — Souvenir (gioco a quiz con Sonia)
18,30 TG: Canavese oggi (a cura dell'A.S.A.C.)
19 — Chiedetelo a... Carla (a [illegible] della dott. Carla Spagnuolo)
20 — Il mostro (quiz condotto da Mario Reano)
20,30 Filmato musicale
20,45 Rubrica imprenditoriale (a cura della Vandex)
21 — Countdown (gioco [illegible] premi con Silvana e Christian)
[illegible] — Presagi e Misteri (Il Nostradamus di Renucio Boscolo)

TV PRIVATE

La redazione non garantisce l'esattezza dei programmi in quanto [illegible] a possibili variazioni all'ultimo momento.

Videogruppo — Canale 52

13 — Cronaca dell'incontro di [illegible] Ascoli-Juventus (c)
15 — Videogruppo [illegible] replica (c)
15,30 Boy music (c)
16 — [illegible] Torino, incontro [illegible] Umberto. Orsini. Replica (c)
FILM 16,30 La divorziata, [illegible] Serge Korber, [illegible] Annie Girardot, [illegible] Fresson, Gabriella Boccadoro, Ilaria Occhini, Jean Rochefort. Drammatico 1973
18,15 [illegible] le [illegible] (c)
18,30 [illegible] sopravvivenza (c)
19 — Il [illegible] del barone, filo diretto con Franco Causio (c)
19,35 Videonotizie 1
FILM 20 — Guerra tra le galassie, telefilm (c)
20,40 Il musicuore, canzoni d'amore (c)
FILM 20,50 L'ispettore Regan, telefilm poliziesco (c)
21,50 Prima visione (c)
22 — Documenti, attualità politica a cura di Sergio Rogna (c).
22,30 Fiori in autunno, romanzo sceneggiato (c)
FILM 23,30 Videonotizie 2
FILM 0,10 La divorziata, replica (c)
FILM 1,30 Il tesoro della foresta pietrificata, di Emimmo Salvi, con Gordon Mitchell, Elsa [illegible] Bianchi, Ivo Payer, Pamela Tudor, Luisa Rivelli. Avventuroso-leggendario 1965
FILM 3 — [illegible] delle piramidi, di Charlton Heston, con Charlton Heston, Hildegarde Neil, Eric Porter, John Castle, Ferrando Rey, Carmen Sevilla. Dramma storico 1972 (c)
FILM 4,30 L'incredibile viaggio nel continente perduto, [illegible] J. P. Simon, [illegible] Pep Munne, Yvonne Sents, Leone Flemyng. Avventuroso 1977 (c)
FILM 6 — Tobor, di Lee Sholem, con Charles Drake, Karin Booth, Billy Chapin. Fantascienza 1961

Tele Subalpina — Canale 46

FILM 13 — Azione di controspionaggio, spionaggio
14,30 Cartoni animati
FILM 17,30 Divorzio lui, divorzio lei, di Waris Hussein, con Elizabeth Taylor, Richard Burton, Gabriele Ferzetti. Dramma sentimentale 1975 — *Due coniugi vivono separati ormai [illegible] anni. Un importante [illegible] richiama in patria lui che ne approfitta per [illegible] una riconciliazione* (c)
19 — Cartoni animati
19,45 Piemonte sportivo
FILM 20,15 Il maggiorato fisico, di Pierre Chevalier, con Eddie Constantine, Tom Peter Cheney, Maria Frau, Luisa Rivelli. Giallo comico 1957 — *Lemmy Caution, agente Fbi, [illegible] Roma per indagare sulla scomparsa di uno scienziato, probabilmente rapito.*
FILM 21,45 Film
23,15 Il [illegible] oroscopi in diretta per [illegible]

G. R. P. — Canali 42-66

14 — Grp flash - Listino prezzi della Borsa valori - Almanacco storico (c)
14,15 Spazio 5, rubriche a cura di Nicoletta Biocchi (c)
15,55 Kum Kum: Il [illegible] arcobaleno, cartoni animati (c)
16,20 Grp [illegible] (c)
16,35 [illegible] chi è, quiz (c)
16,40 [illegible] [illegible] pinzellacchere, programma didattico per i più piccoli [illegible] di Franco Mello (c)
FILM 17,35 Doris Day: La [illegible] [illegible] moda, telefilm (c)
18,10 Grp sport, a cura di Nanni Burdese (c)
18,45 [illegible] Torino-Lazio (c)
19,15 Grp [illegible] - [illegible] (c)
20,15 Indovina chi è, quiz (c)
FILM 20,30 Troppo nude per vivere, di John Peyser, con Andrew Prine, Tiffany Bolling, Ray Danton, Francine York. Drammatico 1975 — *Distinto giovane; colto [illegible] follia, decide [illegible] uccidere qualsiasi ragazza si mostri nuda, cominciando da [illegible] fotomodelle che spiccano sulle prime pagine di un calendarietto sexy. La sua [illegible] un lungo coltello* (c)
22 — Almanacco storico (c)
22,15 L'incompiuta, quiz (c)
22,30 [illegible] dietro [illegible] notizia: volti, storie e immagini tra [illegible] pieghe della città [illegible] della regione (c)
23 — Caro assessore: Gandolfi (c)
FILM 23,30 [illegible] Un paziente perduto, telefilm (c)
0,10 Mezzanotte con... (c)
0,35 Proibito, spogliarello e oroscopo particolare (c)
0,50 Dai giornali di mercoledì (c)
FILM 1 — Film
FILM 2,30 Le bugie nel mio letto, di Michel Deville, con Marina Vlady, Macha Meril, Michel Vitold. Commedia 1963
FILM 4 — Little Laura and big John, di Luke Moberly, con [illegible] Forte, Karen Black, Lee Warren, Paul Gelason. Avventuroso 1975 (c)
FILM 5,30 Riscatto, di Paul Wendkos, con Robert Taylor, Vera [illegible] Tige Andrews. Giallo 1965

Tele Vox — Canale 28,5

13 — Elezioni '80: pedi
16,30 Lotteria, estrazioni a premi
17,15 Annunci economici
18 — Dialogo con i telespettatori, filo diretto con Matilde Di Pietrantonio
19 — Elezioni '80: dc
FILM 19,30 Sfida alla città, di Byron Haskin, con John Payne, William Bishop, Gloria McGee. Drammatico 1958 — *Alla morte del fratello, un reduce della prima guerra mondiale gli succede nella carica di sindaco appoggiandosi a politicanti di dubbia onestà. Quando il suo potere comincia a vacillare, si lega ad una banda di gangster*
FILM 21,15 [illegible] Franco e Don Ciccio nell'anno della contestazione, di Marino Girolami, con [illegible] [illegible] Ingrassia, Edwige Fenech, Lino [illegible] Commedia — *Sacerdoti nello stesso paesino siculo, progressista il primo, e acceso conservatore il secondo, litigano di continuo per questioni riguardanti [illegible] fede, [illegible] politica [illegible] soprattutto il calcio parrocchiale*

Tele Torino Int. — Canali 61-50-32

13 — Il grande Mazinger: Non [illegible] riposo per gli eroi, cartoni [illegible] (c)
FILM 13,[illegible] Police Surgeon: [illegible] [illegible] verità, telefilm (c)
FILM 14 — I grandi [illegible] Missione segreta, telefilm (c)
FILM 15 — Le meravig[illegible] [illegible] [illegible] Polo (Lo scacchiere di Dio), di Denys De La Patellière, Noel Howard, con Horst Buchholz, [illegible] Hossein, Elsa Martinelli, Akim Tamiroff, Omar Sharif, Orson Welles, Anthony Quinn, Massimo Girotti, Folco Lulli. Avventuroso 1966 — *Giovane mercante [illegible] in Cina affronta il figlio del padre [illegible] Kubai-Khan che, stanco della politica del padre, vorrebbe rovesciarlo con un colpo di mano, usurpargli il trono e dichiarare immediatamente guerra a [illegible] i paesi confinanti* (c)
FILM 16,30 Roy Rogers: Tre uomini mascherati, telefilm (c)
FILM 17 — Tenente Kojak, Il [illegible] [illegible] suo, di Joseph Sergent, con Telly Savalas, Lorraine Gary. Poliziesco 1978 — *Due giovani donne vengono violentate [illegible] assassinate, [illegible] terza scampa miracolosamente ad un [illegible] di stupro. La polizia arresta un giovane negro e lo costringe [illegible] confessare, ma Kojak, poco convinto, indaga* (c)
18,30 Pop corn, [illegible] fra disc jockey presentata da Sammy Barbot (c)
19,30 Informasera, giornale televisivo (c)
19,40 Il grande [illegible] Il [illegible] dietro [illegible] [illegible] me, cartoni animati (c)
FILM 20 — Police Surgeon: [illegible] Harry, telefilm (c)
FILM 21,30 La [illegible] [illegible], di Luigi Magni, con Catherine Spaak, Pippo Franco, Lionel Stander. Commedia 1974 — *Coniugi romani, dopo una lunga crisi matrimoniale, vengono improvvisamente separati dalla [illegible] del padre di lei, italiano trapiantato in Africa. Costretta [illegible] raggiungere Massaua per seppellirlo, [illegible] da uno stravagante individuo [illegible] dai misteri del continente, [illegible] [illegible] [illegible] non tornare più in patria* (c)
23,20 Informasera (c)
23,30 Speciale ore undici (c)
FILM 24 — Sette sere con il brivido: Una sull'altra, di Lucio Fulci, con Jean Sorel, Marisa Mell, Elsa Martinelli, Riccardo Cucciolla. Giallo 1971 — *Giovane medico americano, lasciata la moglie malatissima nella lussuosa clinica di sua proprietà, tornato dopo un breve viaggio la ritrova morta. Passato qualche tempo, imbattutosi in una spogliarellista identica alla defunta consorte, comincia a sospettare si [illegible] [illegible] di un imbroglio [illegible] indaga* (c)

Tele Europa 3 — Canale 58

FILM 13,20 Provaci [illegible] [illegible] commedia (c)
14,45 Parliamone [illegible] (c)
15,15 Daltarn 3, [illegible] animati (c)
FILM 15,45 Telefilm
16,45 [illegible] di tutti i tempi (c)
17,45 [illegible] Kum, cartoni animati (c)
18,15 In [illegible] con l'American Club (c)
18,45 Le [illegible] [illegible] Ridolini
19,15 Parliamone [illegible] (c)
19,45 Europa [illegible] informa, a cura dell'Agp (c)
20 — [illegible] [illegible] (c)
FILM 20,30 [illegible] [illegible] di Krzystof Zanussi, con Horst Buchholz, Ann Wedgewirth, Chip Taylor, Patricia Joyce. Dramma psicologico 1974 — *Abbandonato dalla moglie, promosso direttore della piccola banca di una cittadina di provincia, sconfortato da una vita grigia, un uomo comincia ad accarezzare l'idea di rapinare le stesse casse che amministra. Ottenuta l'alleanza della padrona di un albergo, cerca di convincerla a diventare sua complice anche nell'assassinio di una segretaria, operazione vitale per la buona riuscita del colpo, ma ci tenterma* (c)
FILM 22 — Love boat, telefilm (c)
FILM 23 — Loretta Young, [illegible] (c)
23,30 [illegible] insieme (c)
FILM 24 — L'ultimo riffi, di Juan Atienza, con Josè Isbert, Sara Garcia. Commedia 1966 — *Sconvolti dalla morte di un loro coetaneo, ospitosi in ospedale per mancanza di soldi per le cure, tre pensionati decidono [illegible] vendicarsi e, improvvisatisi ladri, tentano di svuotare [illegible] cassaforte della Cassa Pensioni*
FILM 1,30 La pazienza ha [illegible] limite, noi no, [illegible] Armando Morandi, con Peter Martell, Sal Borgese, Rita Di Lernia. Commedia western 1975 — *Fratelli, figli di un defunto caporale, partono alla ricerca di un tesoro, rubato e sotterrato in luogo segretissi- [illegible] [illegible] padre molti anni prima. Li inseguono: [illegible] mamma, che si sente defraudata dall'esclusione, un [illegible] tenente, spasimante di lei, ed un gruppo di banditi* (c)

Rete Manila 1 — Canale 44

FILM 13 — La car[illegible] dei mormoni, western
15 — La vista è un bene prezioso (c)
15,30 Dalla Terra [illegible] [illegible] (c)
FILM 16,30 [illegible] c[illegible] superstar, [illegible] Giorgio Geo Agliani, [illegible] Franchi e Ingrassia. Comico 1975 — *In quattro episodi le imprese grottesche di due ladruncoli [illegible] strapazzo* (c)
18 — [illegible] e vino, canzoni [illegible] varietà [illegible] Napoli (c)
19 — Anteprima motori (c)
FILM 19,30 [illegible], di Pietro Francisci, [illegible] Anthony Quinn, Henry Vidal, Sophia Loren, Colette Regis. Storico 1954 — *L'imperatore, debole [illegible] dominato dalla madre, cede giorno dopo giorno all'invasione degli Unni. Papa Leone I tenta da solo di fermarli*
21,20 [illegible] [illegible] (c)
21,35 [illegible] Torino, varietà e ricette con Fabio Garigllo e Franco Spigarol (c)
FILM 23,30 [illegible] 33, [illegible] Jack Nicholson, con William Tepper, Karen Black, Michael Margotta. Dramma sociale 1970 — *A studi finiti due compagni di college affrontano la vita: [illegible] deve partire per [illegible] Vietnam e impazzisce, l'altro si integra [illegible] società che pure odia* (c)

Telestudio T. — Canali 24-45-47

FILM 12,50 Mark il poliziotto, poliziesco (c)
14,30 [illegible] come donna (c)
15,30 Pomeriggio con noi (c)
FILM 15,45 Il [illegible] Il ritratto [illegible] Luisa, telefilm (c)
16,45 Gundam: [illegible] [illegible] Gundam, cartoni animati (c)
17,30 Ciao ciao, cartoni animati (c)
18,30 [illegible] scudetto, gioco sportivo per i più piccoli (c)
19,45 [illegible] (c)
20 [illegible] [illegible] con Gundam: Il grande Gundam, cartoni animati (c)
20,40 [illegible] [illegible] Telestudio, giochi, quiz [illegible] [illegible] con [illegible] Gallo. Serata finale (c)
23 — [illegible] a Tat (c)
FILM 23,15 [illegible] [illegible] [illegible] Camillo Bazzoni, con Frederick Stafford, Marilù Tolo, Franco Fabrizi, Claudio Gora, Ninetto Davoli. Poliziesco 1972 — *Durissimo commissario [illegible] polizia indaga [illegible] Palermo su un delitto. Un [illegible] si autoaccusa formando prove [illegible] movente, [illegible] lui [illegible] gli crede [illegible] prosegue le indagini. La mafia decide di fermarlo* (c)
FILM 1 — Satan's sadists, di Al Adamson, con Scott Brady, Regina Carrol. Dramma avventuro- [illegible] 1969 — *Sette teppisti motociclisti, in [illegible] solitaria [illegible] di servizio californiana, imbattutisi in un poliziotto, gli violentano [illegible] la moglie sotto gli occhi, [illegible] uccidono, [illegible] con lui [illegible] tutti i possibili testimoni. Sfuggiti [illegible] strage, un [illegible] marine e una cameriera [illegible] scampo sulle montagne inseguiti [illegible] reguie* (c)

I CINEMA DI TORINO

CRITICA		PUBBLICO	
Capolavoro	●●●●●	Eccezionale	OOOOO
Ottimo	●●●●	Successo	OOOO
Favorevole	●●●	Consensi	OOO
Discusso	●●	Discordi	OO
Mediocre	●	Scarso	O

Riduzioni ad associazioni convenzionate con l'Agis — Cinema: Acapulco, Adriano, Alexandra, Ambrosio, Apollo, Arco, Ariston, Arlecchino, Astor, Augustus, Bernini, Capitol, Colosseo, Cristallo, Doria, Erba, Eridano, Faro, Fiamma, Giardino, Ideal, Italia, La Perla, Lilliput, Lux, Maior, Massaua, Massimo, Metropol, Odeon, Olimpia, Puntodue, Reposi, Roma, Sexy Movie One, Smeraldo, Spezia, Vittoria.

cinema prime visioni

Cinema	Film	Giudizio
AMBROSIO c. Vitt. Eman. 52 Tel. 547.007	**La dérobade (vita e rabbia di una prostituta parigina)**, di Daniel Duval, con Miou-Miou, Maria Schneider (Francia - Colori) — Amicizia fra due giovani prostitute e relativa storia d'amore di una di queste. Viet. 18. Orario: 14,40; 16,40; 18,30; 20,20; 22,30. ★ Commedia drammatica	Critica ●● Pubblico OOOO [redacted] L. 3000
ARCO-INC c. Pr. Oddone 31 Tel. [redacted]	**Tess**, di Roman Polanski, con Nastassia Kinski, Peter Forth, Leigh Lawson (Francia-G.B. - Colori) — Dal romanzo di Thomas Hardy — Diventa assassina bella ragazza sedotta umiliata e abbandonata. [redacted]rio: 15,10; 18,10; 21,10. Non viet. ★ Drammatico	Critica ●●● Pubblico OOOO Ingresso L. 2000
ARISTON v. Lagrange 21 Tel. 546.147	**Oggetti smarriti**, [redacted] Giuseppe Bertolucci, con Mariangela Melato, Bruno Ganz (Italia - Colori) — Donna frustrata abbandona la famiglia e vagabonda in treno con un amico; ma l'avventura finisce drammaticamente. Viet. 18. Or.: 14,30; 16,40; 18,40; 20,40; 22,40. ★ Drammatico	Critica [redacted] Pubblico OOO Ingresso L. 3000
[redacted] c. Sommeiller 22 Tel. 587.190	**Il cappotto di Astrakan**, di Marco Vicario, con Johnny Dorelli, Andréa Ferréol, Carole Bouquet (Italia - [redacted]) — Tratto dal romanzo di P. Chiara e aggiornato al 1980, la storia [redacted] uomo alla ricerca di un alter ego. Orario: 15,15; 17,10; 18,50; 20,30; 22,30. Non viet. ★ Comm. drammatica	Critica ●● Pubblico OOOO [redacted] L. 3000
ARTISTI EROTIC Center v. Artisti Tel. 831.374	**Le porno sorelle**, di Victor Newman, con Jean Miguel, Brenda Blackman, Tony Mc Queen (Usa - Colori) — Avventure erotiche in famiglia con due sorelle affiatatissime e con i medesimi gusti. Viet. 18. Orario: 15; 16,30; 18; 19,30; 21; 22,30. ★ Commedia erotica	PRIMA VISIONE non recensita Ingresso L. 2500
ASTOR v. Viotti 8 Tel. 519.516	**Kramer contro Kramer**, di Robert Benton, [redacted] Dustin Hoffman, Meryl Streep, Justin Henry (Usa - Colori) — Lasciato dalla moglie alleva e si attacca all'affetto del figlio. Finché lei torna e pretende il bimbo. Non viet. Orario: 14,30; 16,30; 18,30; [redacted] 22,30. ★ Drammatico - 5 Oscar	Critica [redacted] Pubblico OOOOO Ingresso L. 3500
AUGUSTUS p. C.L.N. 248 Tel. 530.714	**Apocalypse Now**, di [redacted] Coppola, con Marlon Brando, Robert Duvall, Martin Sheen (Usa - Colori) — Da Saigon ai confini del Vietnam, te[redacted] incontra strani personaggi e conosce i tragici aspetti della guerra. V. 14. Orario: 15,30; 18,55; 22,20. ★ Guerra	Critica ●●●●● Pubblico OOOOO Ingresso L. 3000
CAPITOL v. S. Dalmazzo 24 Tel. 540.605	**Super rapina a Milano**, di Adriano Celentano, con Adriano Celentano, Claudia Mori e il Clan (Italia - Colori) — Armato di mitra, cappello Borsalino e aria da duro, il super molleggiato compie clamorosa rapina. Orario: 14,40; 16,45; 18,40; 20,40; 22,40. Non viet. ★ Commedia	RIEDIZIONE (1962) Ingresso L. 3000
CENTRALE d'Essai v. C. Alberto 27 Tel. 540.110	**Un uomo da marciapiede**, di John Schlesinger, con Dustin Hoffman, Jon Voight, Brenda Vaccaro (Usa - Colori) — Drammatiche esperienze di un giovane provinciale attratto dal fascino effimero di New York. Orario: 15,45; 18; 20,10; 22,30. Viet. 18. ★ Drammatico	RIEDIZI[redacted] (1969) Ingresso [redacted]
[redacted] v. M. Cristina 73 Tel. 651.034	**Les dépravées du plaisir**, di Dusty Borgman, con Anna Biegen, Rudy Lendir, Monique Aczner (Francia - Colori) — Belle ragazze, esperte in ogni sorta di gioco erotico in una vicenda scabrosa ed eccitante. [redacted] 18. Orario: Ap. ore 16; ultimo 22,30. ★ Commedia erotica	PRIMA VISIONE non recensita Ingresso L. 2500
[redacted] v. Goito 5 Tel. 650.71.00	**La collina dei conigli**, di Martin Rosen (Usa - Colori) — Gruppo di conigli conquista una collina dove abitare in pace e sfuggire all'incalzante urbanizzazione. Tratto da un recente celebre best-seller. Orario: 15,15; 17; 18,50; 20,40; 22,30. ★ Disegno animato	Critica ●●● [redacted] OOOO Ingresso L. 3000
DORIA v. Gramsci Tel. 542.422	**La cicala**, di Alberto Lattuada, con Anthony Franciosa, Virna Lisi, Renato Salvatori, Clio Goldsmith (Italia - Colori) — In una stazione di servizio, tappa di camionisti, giovane disinibita accetta uomini e sesso. Viet. 18. Orario: 14,30; 16,30; 18,30; 20,30; 22,30. ★ Commedia drammatica	Critica ●●● Pubblico OOOO Ingresso L. 3000
GIOIELLO v. C. Colombo 31 Tel. 500.760	**Lulù**, di Walerian Borowczyk, con Anne Bennent, Michele Placido (Fra[redacted] - Colori) — Tratta da due drammi di F. Wedekind, la storia di una donna che seduce uomini e donne distruggendoli e lasciandosi distruggere. Viet. 18. Orario: 14,30; 16,30; 18,30; 20,30; 22,30. ★ Drammatico	Critica ●●● Pubblico OOO Ingresso L. 3000
IDEAL c. Beccaria 4 Tel. 541.523	**Fog**, di John Carpenter, con Adrienne Barbeau, Jamie Lee Curtis, John Houseman (Usa - Colori) — Misteriose morti sembrano realizzare una leggenda legata all'affondamento (a causa della nebbia) di un veliero. [redacted].: 15,30; 17,20; 19; 20,40; 22,30. Non viet. ★ Drammatico	[redacted] ●● Pubblico OOOO Ingresso L. 3000
LILLIPUT v. XX Sett. 15 bis Tel. 537.100	**La città delle donne**, di Federico Fellini, con M. Mastroianni, E. Manni, Anna Prucnal (Italia - Colori) — Cinquantenne affronta in vari modi il gentil sesso nella ricerca [redacted] un'ideale creatura femminile. Viet. 14. Orario: 14; 16,45; 18,30; 22,1[redacted] ★ [redacted]	Critica ●●●● Pubblico OOOO [redacted] L. 3000
LUX gall. S. Federico Tel. 541.283	**Fuga dall'inferno**, di Antonio Isasi, con Jason Miller, Lea Massari (Italia - Colori) — Tratto dal [redacted]manzo di Alberto Vazquez Figueroa, la storia di una drammatica fuga da un campo di pena allucinante. Non viet. Orario: 14,30; 16,30; 18,30; 20,30; 22,30. ★ Avventuroso	[redacted] Pubblico OOOO Ingresso L. 3000
METROPOL v. Pr. Tommaso 6 Tel. 650.54.70	**Blue erotic movie**, di Andrew Whyte, con Barbi Andersson, Marie Bergman, Gabriel Pontello, Daniel Trabet, Carmelo Petix (Svezia - Colori) — Giunge dal paese dell'erotismo una vicenda carica di eccitanti avventure. Orario: 14,30; 16; 17,40; 19,10; 20,40; 22,30. V. 18. ★ Commedia erotica	PRIMA VISIONE non recensita Ingresso L. 2500
MILANO LUCE ROSSA v. Milano 8 Tel. 530.255	**I piaceri particolari**, di Guy Maria, con Alice Arno, Patrick Cuny (Francia - Colori) — Giovane e bella fanciulla con specifiche preferenze, cerca partners capaci di darle nuove e speciali sensazioni. Viet. 18. Orario: Ap. ore 10; ultimo 22,30. ★ Commedia erotica	PRIMA VISIONE non recensita Ingresso L. 2500
NAZIONALE v. Pomba 7 Tel. 518.850	[redacted], di Alberto Vazquez Figueroa, con Fabio Testi, Agostina Belli, [redacted] Bolkan (It.-Sp.-Mess.) — Du[redacted]hi e una donna guidano schiavi di piantagione di caucciù alla rivolta contro i crudeli padroni. Non viet. Orario: 15; 16,45; 18,40; 20,35; 22,30. ★ Avventuroso	Critica ●● Pubblico OOOO Ingresso L. 3000
OLIMPIA v. Arsenale 31 Tel. 532.448	**Un uomo da marciapiede**, di John Schlesinger, con Dustin Hoffman, Jon Voight, Brenda Vaccaro (Usa - Colori) — Drammatiche esperienze di un giovane provinciale attratto dal fascino effimero di New York. Orario: 14,30; 16,30; 18,30; 20,30; 22,30. Viet. 18. ★ Drammatico	RIEDIZIONE (1969) Ingresso L. 3000
ORFEO p. Carlina Tel. 518.114	**Giochi porno a domicilio**, di Nouroj Alain, con Lascane Denise, Chazel André, Scant Nadine, Bousset François (Francia - Colori) — Nuovi super porno giochi erotici propagandati da belle fanciulle a domicilio. Viet. 18. Orario: Ap. ore 15; ultimo 22,30. ★ Commedia erotica	OGGI LA PRIMA [redacted] L. 2500
PRINCIPE v. Princ. d'Acaja 45 Tel. 760.951	**Giochi porno a domicilio**, di Nouroj Alain, con Lascene Denise, Chazel André, Scant Nadine, Bousset François (Francia - Colori) — Nuovi super porno giochi propagandati da belle fanciulle a domicilio. Viet. 18. Orario: Ap. ore 15; ultimo 22,30. ★ Commedia erotica	OGGI LA PRIMA [redacted] L. 2500
REPOSI v. XX Settembre Tel. 531.400	**Qua la mano**, di Festa Campanile, con Monte[redacted] Celentano, Lilli Carati (Italia - Colori) — Due film diversi: in uno Celentano prete balla il rock; nell'altro Montesano laico insegna il romanesco al Papa. Orario: 15; 17,30; 20; 22,30. Non viet. ★ Due film brillanti in uno	Critica [redacted]● Pubblico OOOOO Ingresso L. 3000
ROMANO Galleria Subalpina Tel. 510.145	**Cocco mio**, di J. P. Rawson, con J. Carmet, N. Manfredi, M. Villalonga (Fr.-It. - Colori) — Uomo di mezza età oppresso dalla solitudine, prima monologa con un pitone (unico suo amico) e poi diventa ventriloquo. Orario: 15; 16,50; 18,45; 20,40; 22,30. Non viet. ★ Drammatico	PRIMA VISIONE Ingresso L. 3000
STUDIO RITZ v. Acqui 2 Tel. 830.521	**Il tamburo di latta**, di Schlöndorff, con Angela Winkler, Charles Aznavour, Mario Adorf (Germania - Colori) — Da romanzo di Günther Grass, la storia di un bambino che contesta il mondo adulto con un tamburo. Non viet. Orario: 17,30; 20; 22,30. 1° Premio a Cannes. ★ Commedia dramm.	Critica [redacted] Pubblico OOOO Ingresso L. 2500
TORINO v. Buozzi 6 Tel. 530.353	**Piaceri folli**, di Frederic Lansac, con Brigitte Lahaie, Martine Grimaud, Veronique Maugarski, Karl Gilles (Francia - Colori) — Giochi erotici ed avventure sessuali della gioventù francese più progredita. Viet. 18. Orario: 14,30; 16; 17,45; 19,10; 20,50; 22,30. ★ Commedia erotica	PRIMA VISIONE non recensita Ingresso L. 2500
VITTORIA v. Roma 336 Tel. 561.789	**Baltimore Bullet**, di Robert Ellis Miller, con James Coburn, Omar Sharif (Usa - Colori) — Campione di biliardo sfida un antico avversario, vincitore della prima e lontana partita, e riscatta la sua fama. Orario: 14,30; 16,30; 18,30; 20,30; 22,30. Non viet. ★ Commedia	Critica ●● Pubblico OOOO Ingresso L. 3000

proseguimenti prime [redacted]

Cinema	Film	Giudizio
ACAPULCO v. Donizetti 6 Tel. 651.264	**Il Signore degli Anelli**, di Ralph Bakshi (Usa - Colori) — Tratto dai romanzi di J.R.R. Tolkien, la storia (per grandi e piccini) della lotta tra il Bene e il Male alla ricerca di un anello fatato. Orario: 20,10; 22,30. Non viet. ★ Disegno animato	Critica ●● Pubblico OOOOO Ingresso L. 1500
ALEXANDRA v. Sacchi 18 Tel. 511.293	**Cinderella 2000**, con Catharine Erhardt, Rena Harmon, Bhurni Cowans, Adina Rose, Eddie Garett (Usa - Colori) — La dolce e mite [redacted]ntola trasformata in una extra galattica e super sexy fanciulla. Viet. 18. Orario: 14,05; 15,45; 17,25; 19,05; 20,45; 22,30. ★ Commedia erotica	PRIMA VISIONE non [redacted] Ingresso L. 1200
APOLLO lg. Giachino 91 Tel. 215.885	**Squadra antigangster**, di Bruno Corbucci, con Tomas Milian, Enzo Cannavale, Asha Puthli (Italia - Colori) — Il noto commissario Girardi sventa in questa nuova avventura i piani criminali della mafia di Miami. Non viet. Orario: 20,30; 22,30. ★ Poliziesco	[redacted] ● Pubblico [redacted] Ingresso L. 1500
ELISEO piazza Sabotino Tel. 335.98.15	FILM INGLESE	
FARO via Po 30 Tel. 832.214	**Bocca di fuoco**, di Michael Winner, con James Coburn, Sophia Loren, Eli Wallach (Usa - Colori) — Vedova di un chimico morto in un attentato, cerca con l'aiuto di un «mercenario» gli assassini del marito. Non viet. Orario: 15,10; 17; 18,50; 20,40; 22,30. ★ Avventuroso	Critica [redacted] Pubblico OOOO Ingresso L. 1500
F[redacted] c. Trapani 57 Tel. 372.057	**Agente 007 Moonraker**, di Lewis Gilbert, con Roger Moore, Michael Lonsdale, Corinne Cléry (G.B. - Colori) — Bond contro folle scienziato che dallo spazio progetta di sterminare la popolazione terrestre. Non viet. Orario: 20,30; 22,30. ★ Avventuroso	Critica ●●● Pubblico OOOOO Ingresso L. 1500
FORTINO via Cigna 47 Tel. 486.560	**Esperienze erotiche di una ragazza di campagna**, di Patrice Rohomm, con Agata Lys, Brigitte Lahaie, Carmen Platero (Francia - Colori) — Ingenua e curiosa campagnola, fa le sue prime esperienze sessuali ed erotiche. Viet. 18. Orario: Ap. ore 20. ★ Commedia erotica	PRIMA VISIONE non recensita Ingresso L. 1200
ITALIA d'Essai v. Nizza 138 Tel. 696.40.21	**Il matrimonio di Maria Braun**, di R. W. Fassbinder, con Hanna Shygulla, Klaus Lowitsch (Germ. Occ. - Colori) — Drammatiche svolte nella vita di una sposa di guerra il cui marito viene dato per morto. Non viet. Orario: 20; 22,30. ★ Segn. dalla Critica ★ Drammatico	Critica [redacted] Pubblico OOOO [redacted] L. 2000
LA PERLA c. De Gasperi 26 Tel. 584.791	**Café Express**, di Nanni Loy, con Nino Manfredi, Adolfo Celi, Vittorio Caprioli (Italia - Colori) — Avventure e disavventure di un venditore abusivo di caffè che esercita di notte sui treni diretti al Sud. Orario: 16,25; 18,25; 20,25; 22,25. Non viet. ★ Commedia	Critica [redacted] Pubblico OOOOO Ingresso L. 2000
MAFFEI v. Pr. Tommaso 5 Tel. 683.354	**Superporno nude look**, di Claude Derson, con Monique Ciron, Sylvie Chanteau, Ives Lombard (Francia - Colori) — Consuete vicende lussuali e desideri erotici, raccontati in una pellicola così detta «hard-core». Viet. 18. Orario: 14,30; 16; 17,40; 19,10; 20,50; 22,30. ★ Commedia erotica	PRIMA VISIONE non [redacted]ita Ingresso L. 2500
MASSAUA p. Massaua 9 Tel. 795.803	**Il ladrone**, di Pasquale Festa Campanile, con Enrico Montesano, Edwige Fenech (Italia - Colori) — Caleb, ladruncolo che vive di espedienti in Palestina, incontra Gesù e finisce sulla croce accanto al Figlio di Dio. Orario: 20,30; 22,30. Non viet. ★ Drammatico	Critica ●[redacted] Pubblico OOOOO Ingresso L. 1500
MASSIMO v. Montebello 8 Tel. [redacted]	**Galactica: L'attacco dei Cylon**, di V. Edwards e Christian J. Nybi II, con Richard Hatch, Dirk Benedict, Lorne Greene (Usa - Colori) — [redacted] fra due galassie dotate di armi terribili e super meccanizzate. Non [redacted] Orario: 14,45; 16,30; 18,30; 20,30; 22,30. ★ Fantascienza	[redacted] ●● Pubblico OOO Ingresso L. 1500
PUNTODUE d'Essai v. Garibaldi 30 Tel. 545.245	La città difficile. Documenti audiovisivi sul disagio giovanile a Torino ore 9 e 15. Ingresso libero; **La mia brillante carriera**, di Gill Armstrong (Australia - Colori) — Ventenne deve scegliere fra l'amore e l'indipendenza. Orario: 20,30; 22,30. Non viet. ★ Commedia	Critica ●●● Pubblico OOO Ingresso L. 1700
SEXY MOVIE ONE c. Belgio 53 Tel. 874.171	**Dentro di me**, con Kay Williams (regista ed altri interpreti non comunicati) — Titolo molto esplicito per una vicenda scabrosa ed eccitante, con consueta passerella di bellezze nude e insaziabili. Viet. 18. Orario: 15; 16,30; 18; 19,30; 21; 22,30. ★ Commedia erotica	PRIMA VISIONE non recensita Ingresso L. 2500
SOCIALE v. Courmayeur 2 Tel. 850.808	**Bees lo sciame che uccide**, di Bruce Geller, con Ben Johnson, Michael Parks, Paul Hecht (Usa - Colori) — Città paralizzata dal terrore per uno sciame di api guidate da furia distruttrice e incredibile crudeltà. Non viet. Orario: 20; 22,30. ★ Drammatico	RIEDIZIONE Ingresso L. 1500
STATUTO v. Cibrario 16 Tel. 487.051	**Il lupo e l'agnello**, di F. Massaro, con Michel Serrault, Tomas [redacted] (Italia - Colori) — Parrucchiere per signora che si finge omosessuale, stringe alleanza con bandito per impossessarsi dell'oro della suocera. Orario: 15; 16,50; 18,40; 20,30, 22,30. Viet. 14. ★ Commedia	[redacted] Pu[redacted]blico OOOOO Ingresso L. 1500
KELLER STUDIO v.le Mad. Camp. 1 Tel. 215.613	OGGI CHIUSO	
VITTORIO VENETO p. Vitt. Veneto 5 Tel. 871.642	**Le pornovoglie**, di Pierre Chevalier, con Monica Swine, Françoise Quentin, Evelyne Scott (Francia - Colori) — Sempre nuove ed eccitanti avventure erotiche in compagnia di tre belle ragazze. Viet. 18. Orario: [redacted] ore 14,30. ★ Commedia erotica	PRIMA VISIONE non recensita Ingresso L. 1500

seconde e altre visioni

CONTINENTAL (via Nizza 348, tel. 697.068) Totò 47 morto [redacted] Totò, S. Pampanini. ★ Commedia

ERBA RAGAZZI (corso Moncalieri 241, tel. 690.467) Proiezioni ogni giovedì e sabato

GIANDUJA MARIONETTE LUPI Proiezioni ogni giovedì, [redacted] a domenica

HOLLYWOOD (corso R. Margherita 106, tel. 851.904) Kung Tse l'uomo dalle mani d'acciaio, Yan Tze. Non viet. ★ Lotta orientale

NUOVO ODEON (via Venalzio 8, tel. 7482.907) Agente 007 licenza di uccidere, Sean Connery, U. Andress. Techn. Non viet. Ap. 20. ★ [redacted]

ZETA RAGAZZI (via Cibrario 88, tel. 749.2907) Ogni sabato ore 15-17 proiezioni per ragazzi. Baby sitter in sala. Per le proiezioni di oggi vedi zona Francia.

ZONA CENTRO

CABARET VOLTAIRE (via Cavour 7, tel. 516.046) «La bolla del [redacted] 17 alle 21 erotismo nel cinema La scuola [redacted], novità assoluta; e Sex [redacted]ade; ore 21 [redacted] 3; dalle 22 alle 24 La scuola [redacted] sesso e Sex parade. Ingresso soci. ★ Erotico

CINECLUB (Calandra [redacted] 447.2868) Questa sera in anteprima europea Hard-core, [redacted] Manche megan's sexy. Or[redacted]30; 22,30. Ingresso soci. ★ [redacted]

MOVIE CLUB (via Giusti 8, tel. 544.077) Personale di Vittorio Cottafavi: Traviata '53 ★ Commedia, ore 21. Al termine dibattito con l'autore.

[redacted] (via Po 21, tel. 510.496) Sex emotion, C. Noel. Viet. 18. ★ Erotico

REGINA (corso R[redacted] Margherita 123, tel. 530.885) Siede il duro, [redacted]. Viet. 14. Ap. 15, ult. 22. ★ Avventuroso

CROCETTA - S. RITA - MIRAFIORI

ADRIANO (via Sacchi 65, tel. 587.715) Una strada chiamata [redacted]. Viet. 14. ★ Commedia drammatica

GIARDINO d'Essai (via Montalcone 62, tel. 326.873) A qualcuno piace caldo, di B. Wilder, con M. Monroe, J. Lemmon, T. Curtis. ★ Commedia

SMERALDO (via Tunisi 92, tel. 390.711) Visite a [redacted] Walter Matthau, Glenda Jackson. Ore 20,30; 22,30. [redacted]

VINZAGLIO (corso O. Abruzzi 102, tel. 596.125) «Maggio in allegria»: oggi Di che segno sei?, di Sergio Corbucci, con R. Pozzetto, A. Celentano, P. Villaggio, A. Sordi, M. [redacted] Viet. 14. Ore 20; 22,30. ★ Commedia a episodi

ZONA S. PAOLO

[redacted]CA (via Fréjus 27, tel. 446.764) La [redacted] di [redacted]o, L. Carati, A. Vitali. ★ [redacted]

SAN PAOLO (via Cesana 50, tel. 372.637) L'esorcista, E. Burstyn. Techn. Viet. 18. ★ Drammatico

ZONA FRANCIA

BERNINI (corso Tassoni 3, tel. 7493.643) Pretty Baby, di Malle. Viet. 18. ★ Commedia drammatica

ZETA d'Essai (via Cibrario 88, tel. 7482.907) Trappola per un lupo, di C. Chabrol, con J. P. Belmondo, L. Antonelli. Viet. 14. Ore 20,30; 22, 30. Ultimo giorno. ★ Avventuroso

ZONA S. DONATO

ROMA - INC. (via S. Donato 40 bis, tel. 487.765) Distretto 13: brigate della morte. ★ [redacted]

MADONNA CAMPAGNA - LUCENTO

JOLLY (via Verolengo 130, tel. 290.161) [redacted] chiuso

ZONA MILANO - REGIO PARCO

MAIOR (largo G. Cesare 105, tel. 287.974) Toro e Vergine. Vietato 18. [redacted]

ZONA VANCHIGLIA - [redacted] PO

ERIDANO d'Essai (corso Casale 108, tel. 832.068) 2001 odissea nello spazio, di S. Kubrick. Or[redacted] ★ Fan[redacted]

ZONA NIZZA - LINGOTTO

CABIRIA d'Essai (piazza Bengasi, tel. 6060.553) Il prato, di P. e V. Taviani, con M. Placido, I. Rossellini. Or.: 20,15; 22,30. ★ Drammatico

SPEZIA (via Nizza 170, tel. 6963.617) Campo 7 lager femminile. Viet. 18. ★ Drammatico

TEATRI

ALFIERI - TEATRO STABILE: ore 20,30 il Teatro di Roma presenta Il ventaglio, di Carlo Goldoni. Regia di Luigi Squarzina. Spettacolo in abbonamento. Tel. 544.562 - 556.248 - 535.440. Ultimi 3 giorni.

CABARET VOLTAIRE: ore 16 Mare 3, di Rino Sudano. 3° sintesi. Ingresso soci.

CENTRALINO (tel. 837.500).

D'UOMO (p. S. Giovanni): ore 21 Coop. Teatro «U» ne I Masnadieri, di F. Schiller, regia Valeriano Gialli.

ERBA: vedi cinema.

GIANDUJA MARIONETTE LUPI: vedi cinema.

ITALIA: vedi cinema.

PICCOLO REGIO: ore 17,30 I 24 capricci e i 6 concerti di Paganini, di Alberto Cantù, ed. Eda. Presentazione di Sergio Martinotti. Intervengono l'autore e Renato De Barbieri, violino. Ingresso libero.

TEATRO STABILE TORINO - Centro Culturale Franco-Italiano: al Teatro Gobetti (v. Rossini, 8) domani ore 21 unica recita de I capricci di Marianna. Teatro Universitario di Lione. Tel. 544.562 - 556.248.

TEATRO STABILE TORINO - IV Dipartimento del Comune di Torino - Festa internazionale di Teatro per Ragazzi 2: al Teatro Gobetti (v. Rossini, 8): ore 10 e ore 14,30 la Compagnia The Hogarth Puppets presenta Muffin il mulo e i suoi amici.

TEATRO STABILE TORINO - IV Dipartimento del Comune di Torino - Festa internazionale di Teatro per Ragazzi 2: al Teatro Valdocco (p.za Sassari, 32) ore 14,30 La Compagnia del Teatro della Tosse presenta: La regina in berlina (con Bonaventura sfidante dell'imperatore)? di Sergio Tofano. Regia di Tonino Conte. Repliche domani ore 10 e giovedì ore 10.

GALLERIE E MUSEI

ANTICHI MAESTRI PITTORI (v. Cavour, 20 - tel. 011/515.046): Importanti dipinti dal XV al XVIII secolo.
ARTE CLUB (Brofferio 3): Elsa.
CITTADELLA: G. Marconi - F. Veratto.
DOCUMENTA: Vito Tongiani.
EMMEDUE (Re Umberto, 10): C. Jacono.
GISSI (p. Solferino): Collettiva di Maestri Contemporanei. Or.: 10-13; 16-20.
I SEGNI (v. S. Teresa 20/c - tel. 518.947): Antichi mobili comasni.
OTTINO - ARTE ORIENTALE ANTICA (M. Vittoria 45, t. 831.013): Jean Santilli [redacted] «Raku». Or.: 10-12,30; 16-19,30.
PIRRA (c. Cairoli 32, tel. 577.344): Disegni e sculture di Chana Orloff.
PORTICI (p. Vitt. Veneto 22, t. 885.4[illegible]): [redacted] Boero. Orario 15,30-19,30.
QUAGLINO: 33 acquerelli di 22 [illegible] dagli anni '48 agli anni '80.

A[redacted]ONE PIEMONTESE [redacted] ARTE MODERNA

ACCADEMIA: Paolo Marazzi. [redacted]
BERMAN: Gianni Sesia Della Merla.
CAVOUR - Moncalieri: Gian Mauro Della Pieve, personale. Dal 3 al 15 maggio.
DAVICO: Bruno Caruso.
FOGLIATO (Mazzini, 9): Felice Andreasi.
LA BUSSOLA (v. Po, 9): Personale di Sergio Fergola.
LA FORNACE - Asti: Nunzio Gulino.
LA GIOSTRA - Asti: Vendittelli.
LE IMMAGINI: Vespignani e i poeti.
S. AGOSTINO (536.963): Casinari, Colombotto Rosso, Funi, Guidi, Lam, Menzio, Morando, Paulucci, Spazzapan, Tamburi, Tomea, ecc.
STUFFINE: Enrico Baj - Il popolo dell'apocalisse.
VIOTTI: Flora Dell'Anese.

MUSEO NAZIONALE DEL CINEMA (Palazzo Chiablese): «Cinema francese 1935-1955»: alle 16 e 21,15 Topaze, con Fernandel, di M. Pagnol (Francia 1951 - min. 105). Viet. 18.
MUSEO MARIONETTA PIEMONTESE - T. Gianduja (via S. Teresa 5, tel. 530.238).

CINEMA CINTURA

CARMAGNOLA
Margherita: Sexy manie di una moglie.
CHIUSA S. MICHELE
Gloria: Gli ultimi fuochi.
CHIVASSO
Cinecittà: Norma Rae.
Moderno: Le depravate del piacere.
Politeama: Pornorella.
CIRIE'
Catalano: Vergini indiane per il totem del sesso.
Italia: Vieni amore mio vieni.
Nuovo: Roma a mano armata.
NICHELINO
Superga: Ragazza alla pari.

PINEROLO
Italia: Squadra volante.
Nuovo: I porno amori di Eva.
SETTIMO
Beccaria: Innamorarsi alla mia età.
Garibaldi: La fine dell'innocenza.
VALPERGA
Ambra: Blue sensation.
VENARIA
Dante: Fantasie erotiche.

CINEMA PIEMONTE LIGURIA

ALESSANDRIA
Alessandrino: Super tilt.
Ambra: Blue movie.
Comunale: L'uomo da marciapiede.
Corso: Super Bonney.
Cristallo: La porno cuginette.
Galleria: Lulù.
Moderno: Il pornografo.
ACQUI TERME
Ariston: riposo.
Cristallo: La città delle donne.
Garibaldi: Sexy boat.
Italia: riposo.
CASALE MONFERRATO
Moderno: Il mistero della Sindone.
Nuovo: riposo.
Politeama: Sex partouse.
Vittoria: L'ultimo mondo cannibale.
CASTELLAZZO BORMIDA
Rivoli: riposo.
CASTELCERIOLO
Macallè: riposo.
FELIZZANO
Comunale: riposo.
GAVI LIGURE
Il Forte: riposo.
NOVI LIGURE
Cristallo: La mondana nuda.
Iris: Serpico.
Italia: Aline n. 2 sulla Terra.
Moderno: Super tilt.
OVADA
Luz: Saggi Musicali.
Moderno: Makb lo squalo della morte.
TORRIELLI: Sexy perfection.
SAN SALVATORE MONFERRATO
Comunale: riposo.
SERRAVALLE SCRIVIA
Astor: riposo.
Lara: Bulli e pupe.
TORTONA
Moderno: Mi scappa la pipì papà.
Sociale: Piedone d'Egitto.
Verdi: Sesso profondo.
VALENZA PO
Nuovo Italia: Il gendarme Dè Funès e gli extraterrestri.
Teatro: Il piacere del peccato.
Politeama: riposo.
VOGHERA
Arlecchino: Nashville.
Galvani: Ed ora, punto e a capo.
Roma: Piedone d'Egitto.
Sociale: Tamburo di latta.

ASTI
Luz: Confessioni di una porno hostess.
Politeama: Il lupo e l'agnello.
Salone: La liceale, il diavolo e l'acqua santa.
Splendor: I super porno follocrati.
Vittoria: La cicala.
CANELLI
Balbo: riposo.
Regno d'Oro: Papala dei Caraibi.
MONCALVO
Nuovo: riposo.
NIZZA
Aurora: riposo.
Luz: riposo.
Sociale: Sodomia.
Verdi: Il prezzo del potere.
SAN DAMIANO
Luz: ripoo.
Splendor: riposo.
Cristallo: riposo.

VERCELLI
Astra: Missione Sexy Finger Odette.
Civico: ore 21 «La bambola abbandonata» a cura degli alunni della scuola elementare «Rosa Stampa».
Nuovo Italia: riposo.
Principe: Gli ultimi fuochi.
Verdi: riposo.
Viotti: Il pornocchio.
Cortile Palestra Mazzini: ore 21 Concerto Rock con i Crown e Lecciolas.
GATTINARA
Italia: Perversione.

BIELLA
Apollo: Indagini di un giornalista sulla magia del sesso.
Impero: Il cappotto di astrakan.
Mazzini: Buon compleanno, Topolino.
BORGOSESIA
Teatro Sociale: La pornoreporter.
PRAY
Excelsior: Kramer contro Kramer.
SERRAVALLE
Corso: La solidarietà alla visita militare.
VARALLO
Teatro Civico: Sexy hotel, servizi in camera.

CUNEO
Corso: La città delle donne.
Fiamma: riposo.
Italia: Deep Throat, la vera gola profonda.
Nazionale: Galactica, l'attacco di Cylon.
Lanteri: riposo.
ALBA
Corino: Porno story.
Eden: riposo.
BEINETTE
Astra: riposo.
BENE VAGIENNA
Allodi: riposo.
BORGO SAN DALMAZZO
Moderno: La ragazza col fiocco lecca lecca.
Don Bosco: riposo.
BOVES
Nuovo: riposo.
BRA
Impero: Sex perversion.
Politeama: Kramer contro Kramer.
Vittoria: Uccidete la pantera rosa.
BUSCA
Nuovo: riposo.
Lux: Battaglia nelle galassie.
CARAGLIO
Splendor: riposo.
CAVALLERMAGGIORE
S. Giorgio: riposo.
CEVA
Doria: riposo.
CHERASCO
Galatari: riposo.
CORTEMILIA
Nuovo: Indiscrezioni erotiche.
COSTIGLIOLE SALUZZO
Nuovo Moderno: riposo.
DRONERO
Iris: Morbosità di una orientale.
FOSSANO
Astra: riposo.
Iride: Sexy vibration.
MONDOVI'
Corso: American Graffiti 2.
Italia: riposo.
MONESIGLIO
Italia: riposo.
ORMEA
Ariston: Suggestionata.
PIASCO
La Rosa: Sesso e pazzia.
RACCONIGI
Sociale: Riposo.
ROBILANTE
Robilantese: Un colpo da un miliardo di dollari.
SALUZZO
Chico: L'uomo che amava le donne.
Italia: Porno Scock.
Splendor: Pazzi scandali.
SAVIGLIANO
Aurora: riposo.
Nazionale: riposo.
Rita: Let it be.
VERZUOLO
Corso: riposo.
VILLAFALLETTO
Moderno: riposo.

NOVARA
Astra: Adolescenza porno.
Coccia: La cicala.
Eldorado: Ragionier Arturo De Fanti, bancario precario.
Excelsior: Avere 20 anni.
Faraggiana: Zombo holocaust.
Vittoria: Mansos.
S. Cuore: Obiettivo Brass.
ARONA
Roma: Ecossi erotici.
Moderno: Baby love.
BORGOMANERO
Moderno: Stridulum.
Nuovo: Sex hard core.
DOMODOSSOLA
Corso: Mani di una donna sola.
Filodrammatici: Quelli della calibro 38.
OMEGNA
Sociale: Telephon.
TRECATE
Comunale: Avevano 10 anni e ballavano il rock.
Vittoria: Blue sensation.
VERBANIA
Apollo: Disposto al piacere.
Vip: «Felici e contenti», commedia musicale con Gino Bramieri e Orazio Orlando.
Sociale (Intra): Star trek.
Sociale (Pallanza): Kramer contro Kramer.

GENOVA
Ambassador: Oltre le grandi montagne.
Ariston: SuperTilt.
Astor: Lulù.
Augustus: L'ultima coppia sposata.
Gioiello: Gioia morbosa del sesso.
Gratticielo: La dérobade.
Lux: Tom Horn.
Nuovo Palazzo: Un uomo da marciapiede.
Odeon: La collina dei conigli.
Olimpia: Kramer contro Kramer.
Orfeo: Qua la mano.
Plaza: Il tamburo di latta.
Ritz: Ciao America.
Rivoli: La città delle donne.
Smeraldo: Butterfly erotica.
Universale: Il cappotto di astrakan.
Verdi: Per qualche dollaro in più.
Ideal: Sono fotogenico.
Lido: 1941: allarme a Hollywood.
Manin: riposo.
CHIAVARI
Astari Kramer contro Kramer.
Cantero: Il passo dell'assassino.
Nuovo: La pornodiva.
Odeon: chiuso.

SAVONA
Astor: Il cappotto di astrakan.
Olimpia: Zulù down.
Eldorado: Ricorda il mio nome.
Diana: riposo.
Ars: Un dramma borghese.
Jolly: Estasi girls.
Lux: riposo.
Filmstudio: Kiss Phantoms.
Salesiani: riposo.
ALASSIO
Colombo: riposo.
Ritz: La grande fuga.
ALBENGA
Ambra: Confessioni di una porno hostess.
Cristallo: Dalla Russia con amore.
Astor: Eccessi erotici.
ALBISSOLA CAPO
Lauro: riposo.
ALBISSOLA MARE
Marconi: riposo.
CAIRO
Abba: Un tipo straordinario.
Cristallo: L'amante di mia madre.
La Rosa: riposo.
CERIALE
Odeon: riposo.
FINALE LIGURE
Vittoria: riposo.
Ondina: Altrimenti ci arrabbiamo.
Ideal: riposo.
LOANO
Perla: Sex vibration.
Loanese: Infedelmente tua.
MILLESIMO
Lux: riposo.
Italia: La rivoluzione sessuale in America.
PIETRA LIGURE
Comunale: Sei l'unica donna per me.
SPOTORNO
Mignon: Bruce Lee il dominatore.
VALLEGGIA
Cinema Valleggia: riposo.
VARAZZE
Teiro: I contrabbandieri di S. Lucia.
Verdi: Preparate i fazzoletti.

IMPERIA
Ambra: Scandalo al sole.
Cavour: Lolite superasexy.
Dante: Bruce Lee, la tigre ruggente colpisce ancora.
Centrale: Monterey pop.
Imperia: riposo.
Rossini: Il mondo porno di due sorelle.
DIANO MARINA
Diana: Blue erotic movie.
ARMA DI TAGGIA
Capitol: La camorra sfida.
Cerri: Giochi porno a domicilio.
BORDIGHERA
Olimpia: Quel dolce corpo di Fiona.
Zeni: chiuso.
RIVA LIGURE
Corallo: 5 mogli al servizio militare.
SANREMO
Ariston Teatro: Allacciate le cinture.
Ariston Rita: Porno nude look.
Astra: Il cappotto di astrakan.
Mignon: Qua la mano.
Centrale: Porno love.
Lux: Le depravate del piacere.
Orfeo: Excitation star..
SANREMESE: La strada del massacro.
Supercinema: Ecco noi, per esempio.

Il concerto diretto da Massimo Bruni

Divagazioni con Telemann

La vocazione ad un repertorio alternativo e più articolato ha indotto alcuni fra i migliori strumentisti delle orchestre cittadine a consociarsi nel *Circolo Cameristico Piemontese*. Con Massimo Bruni, questi volenterosi strumentisti hanno trovato un musicista che associa alla più forbita professionalità direttoriale una rara cognizione storica delle epoche e degli stili. Questo affabilissimo gentiluomo che passa disinvoltamente dalla critica musicale alla direzione d'orchestra, ha presentato ieri sera nella sala del Piccolo Regio un delizioso concerto interamente dedicato alle divagazioni musicali di Telemann. Si tratta di Suites, Concerti e «Musiche da tavola», di pagine composte cioè senza pretese a scopo di intrattenimento delle famiglie aristocratiche della Germania settecentesca.

Si pensa inevitabilmente a margravi, vescovi e principi elettori corpulenti e rubizzi impegnati in pasti pantagruelici consumati al suono di queste musiche così luminose e gentili. Telemann era infatti compositore colto ed elegantissimo, innamorato dello stile francese ma anche sensibile al gusto popolare. Queste due tendenze si coniugano in lui con un talento eccezionale e generano una musica piena di estri felicissimi. La bravura degli strumenti solisti che fanno coscienziosamente il loro dovere come impiegati solertissimi, gli spunti di danza, il gusto dell'aria aperta e gli improvvisi raccoglimenti di un'anima pensosa sono alcuni degli elementi su cui si fonda il fascino discreto e tenerissimo di questa musica.

A questo mondo variopinto e deliziosamente svagato Bruni si è applicato con grande precisione e sommo buon gusto ottimamente coadiuvato da un manipolo di eccellenti solisti quali il flautista Mario Bricarello, l'oboista Bruno De Rosa, la violista Robert Lee Mosca, gli oboisti Paolo Chimienti e Angelo Quattrocchi e il clavicembalista Guido Fonsatti.

Enzo Restagno

RITROVI

CLUB 84: ore 21 danze.
LA PERLA: ore 15,30 danze.
TROCADERO: ore 21 Carnaval.

INDIE - PIANO BAR (v. Verdi, 10 - tel. 537.340): Il Duo Cosmos.
MILLELUCI (P. Guala 147): Music Hall. Tutte le sere attrazioni internazionali.
QUEMADO - PIANO BAR - Pizzeria - Rist. (c. Un. Soviet. 400): Renzo Gallino.
SHAKER - PIANO BAR (C. Battisti, 3 - t. 532.492): Thomas, Palumbo, Burnie Foy.

VILLA GAY DISCOTECA: ore 21.

HEATER PARISI
Venerdì 9 maggio
Ingresso lire 10.000
MILLELUCI
Piazza Guala 147, tel. 616.169

PRINCIPE e ORFEO
UN FILM SELEZIONATO E PROPOSTO DALLA THE BEST
E' IL MASSIMO CHE SI POSSA VEDERE!

MILANO: Alice Arno in ***I PIACERI PARTICOLARI***

PALASPORT TORINO Parco Ruffini
HOLIDAY ON ICE
con
ONDREJ NEPELA
- CAMPIONE DEL MONDO e OLIMPICO
- LA BELLISSIMA SUSAN COLBERG
- PER I BIMBI: LA PANTERA ROSA - SNOOPY

DA MERCOLEDÌ 7 MAGGIO
A MERCOLEDÌ 14 MAGGIO 1980

SPETTACOLI:
— **SERALI:** ore 21.15 (escl. domenica)
— **SABATO 10:** ore 16 a prezzi familiari
ore 21.15 prezzi interi
— **DOMENICA 11:** ore 15 e 18,30
VALIDITÀ RIDUZ. AGIS: gg. 7-8-12-13-14 ore 21.15

PRENOTAZIONI
Palasport (continuato) tel. (011) 383.325-377.916

LA FAMOSA RIVISTA AMERICANA SUL GHIACCIO

ALFIERI
SABATO 10 e LUNEDI' 12
Abb.ti 1°: Sabato - Abb.ti 2°: Lunedì
«ALLACCIATE LE CINTURE»
di DINO VERDE con
LE SORELLE BANDIERA • RIC • GIAN
Pren. da oggi ore 9,30

TEATRO STABILE TORINO
IV DIPARTIMENTO COMUNE DI TORINO
Festa Internazionale di Teatro per ragazzi 2
AL TEATRO VALDOCCO, ore 14,30
Domani e giovedì, ore 10
La Comp. Teatro delle Tosse in
LA REGINA IN BERLINA
(con BONAVENTURA STAFFETTA DELL'IMPERATORE)
di Sergio Tofano
Regia di Tonino Conte

Trocadero
Via A. Doria 9 - Tel. 553771
Selezione concorso
ACCONCIATURA FEMMINILE
«TROFEO CITTA' DI TORINO»
alla selezione possono partecipare titolari e lavoranti
eccezionale esibizione di
Italo Rocio e standard di
GINETTA e EMANUELE ORTU con
PATRIZIA e ROBERTO
orchestra CARNAVAL
org. Centro Giovani Artisti, tel. 542054

I fatti della politica

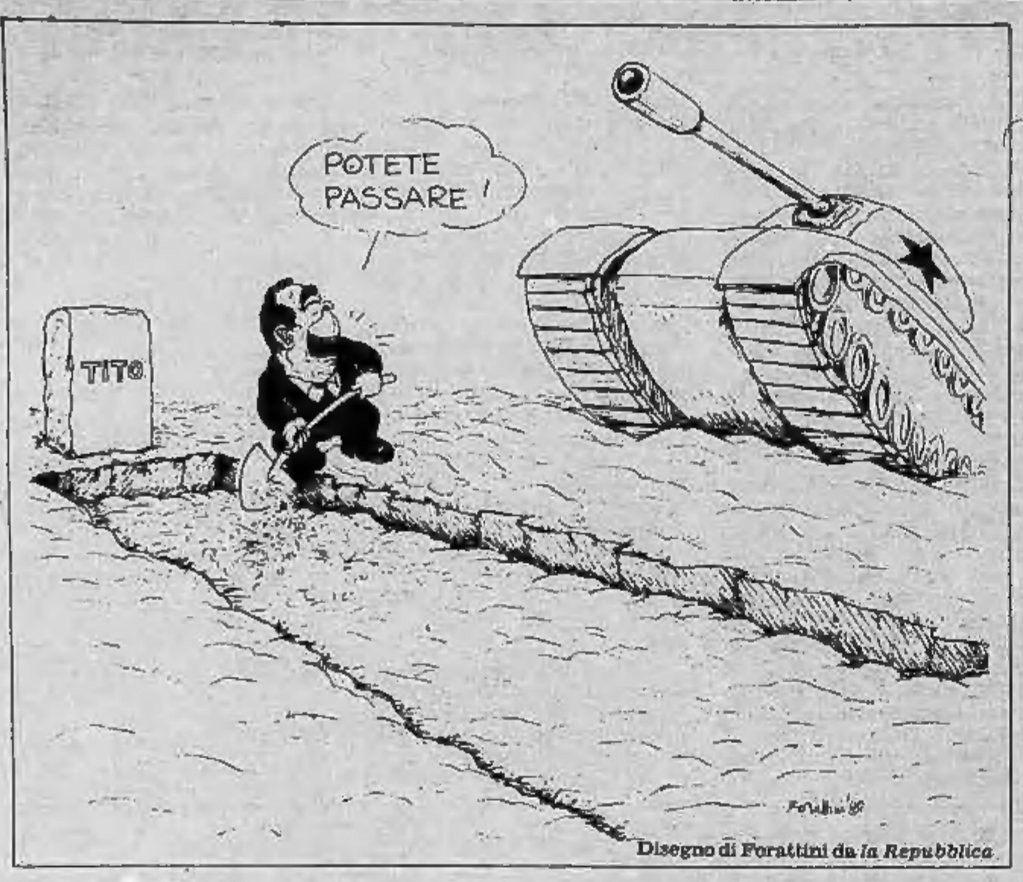

Disegno di Forattini da *la Repubblica*

La morte di Tito

● «Un grande dolore, una profonda tristezza...», così inizia il proclama agli jugoslavi diffuso, domenica sera, dalla presidenza della Repubblica e dalla presidenza della lega dei comunisti. Tito è morto: la Jugoslavia — scrive *l'Unità* — si stringe attorno alle spoglie del suo capo. «Il vuoto da colmare è immenso». A migliaia, a centinaia di migliaia, gli jugoslavi sono davanti alle stazioni ferroviarie di Lubiana, di Zagabria, di Belgrado: pigiati, uno accanto all'altro, silenziosi, con gli ombrelli aperti in Slovenia, sotto il sole in Croazia, difendendosi dagli scrosci di un violento temporale in Serbia. Ai funerali, quando si svolgeranno, l'omaggio diventerà mondiale. Difatti sono già giunti in queste ore a Belgrado alcuni annunci di importante partecipazione. Saranno presenti sicuramente Hua Guofeng, il cancelliere Schmidt, la signora Thatcher, il presidente della Repubblica italiana Sandro Pertini, il vicepresidente Usa Mondale, il primo ministro giapponese Ohira, Indira Gandhi, Kim Ilsung, il presidente romeno Ceausescu e altri ancora.

● Tutti i maggiori leader politici e sindacali italiani — riferisce *La Repubblica* — hanno rilasciato dichiarazioni o scritto articoli sulla figura di Tito: da Craxi a Zanone, dalla Jotti a Fanfani, da Carniti a Benvenuto: commenti di circostanza, ma ugualmente sentiti, al di là del «grandissimo» e del «leggendario». E insieme, sono comparsi i primi tentativi di interpretazione non superficiale.

● In un'atmosfera di compostezza, di calma, ma di grande commozione — nota *Il Tempo* — la Jugoslavia ha cominciato a rendere l'estremo omaggio al presidente Tito. Come è noto, la cerimonia funebre vera e propria si svolgerà giovedì prossimo, quando converranno a Belgrado i leaders dei più importanti Paesi. Ma sin da oggi la popolazione ha potuto rendere omaggio allo «stari». La salma del Maresciallo è giunta, infatti, nella capitale jugoslava alle 18 locali proveniente da Lubiana a bordo del «treno azzurro», organizzato appositamente per l'ultimo viaggio di Tito.

Dopodomani — riporta *Paese Sera* — le massime autorità dello Stato e quasi tutti i più autorevoli leader politici italiani saranno a Belgrado per i solenni funerali di Josep Broz Tito. Assieme a Craxi, Berlinguer e Cossiga, ci sarà Sandro Pertini, che con parole semplici, messo da parte il linguaggio ampolloso delle dichiarazioni ufficiali, ieri ha critto al presidente jugoslavo Lazar Kolisevski: «Io mi sento profondamente amareggiato perché con Tito perdo un amico che consideravo compagno di lotta e di fede. Con questo animo verrò ad inchinarmi dinanzi alla sua salma».

Verso le elezioni

● Il sindaco di Roma Petroselli, il sindaco di Bologna Zangheri, il sindaco di Napoli Valenzi, il sindaco di Taranto Cannata, il presidente della Regione Umbria Marri, il capogruppo comunista al Comune di Torino Quagliozzi, il capogruppo del pci all'assemblea regionale toscana Lusvardi. Alla conferenza stampa convocata ieri presso la direzione del pci — nota *l'Unità* — di fronte a un folto gruppo di giornalisti, si è presentata una buona rappresentanza di quelle giunte di sinistra e di quegli amministratori accusati recentemente da Donat-Cattin di «spendere troppo e male».

● Oggi e domani — riferisce *l'Avanti!* — si terranno nella sede dell'Eur i lavori del consiglio nazionale della dc. All'ordine del giorno la ratifica della soluzione data alla crisi di governo e l'approvazione del programma per le elezioni regionali dell'8 giugno. Sul primo punto la relazione sarà svolta dal segretario del partito, Piccoli.

Giornali e verità

I vip del giornalismo mondiale — scrive *La Stampa* di oggi — discutono a Firenze dei rapporti fra mass-media e potere politico, del diritto all'informazione. Il convegno è entrato nel vivo con la relazione di Giovanni Giovannini. «*Al giornalista* — ha detto tra l'altro il presidente della Federazione editori e del Comitato italiano dell'Ipi — *si pone allora un fondamentale ma angoscioso problema che coinvolge la sua coscienza di professionista della notizia e di uomo che vive il travaglio del suo tempo. Egli è il giudice di se stesso nello stabilire i termini di priorità tra la notizia e le conseguenze che essa può produrre sulla realtà circostante. Di fronte a questo dilemma, sostengo che la verità non deve essere mai taciuta*».

Al convegno di Firenze ha preso la parola anche Giovanni Agnelli. «*Tre elementi* — ha detto il presidente della Fiat — *hanno fatto sì che col ventesimo secolo abbia avuto inizio un'epoca profondamente diversa dalle precedenti: il telefono, la comunicazione audiovisiva di massa e, se mi consentite, l'automobile di massa. Rispetto a millenni di storia precedenti, questi tre elementi hanno del tutto trasformato il rapporto spazio-tempo e quindi il modo di essere e percepire il mondo circostante. Ho incluso l'auto perché essa non è stata soltanto un volano per la crescita industriale: è stata uno strumento di mobilità individuale. In sostanza uno stumento di comunicazione, incontro e confronto*».

«*Il sistema dell'informazione* — ha proseguito Agnelli — *si è ora strutturato in un complesso nel quale ciascun mezzo porta avanti i suoi punti di forza. La forza della stampa scritta è sempre più nella sua riflessività, nell'impatto dei concetti. Quella dei media audiovisivi è nell'impatto delle immagini. Ciascuno di questi mezzi ha quindi un attacco diverso nei confronti del pubblico, ma le possibilità di interazione sono continue. Così abbiamo visto partire da un giornale scritto la denuncia del caso Watergate, che esplose quando trovò nella tv la sua cassa di risonanza. Di fatto noi siamo sempre più una generazione di testimoni oculari*».

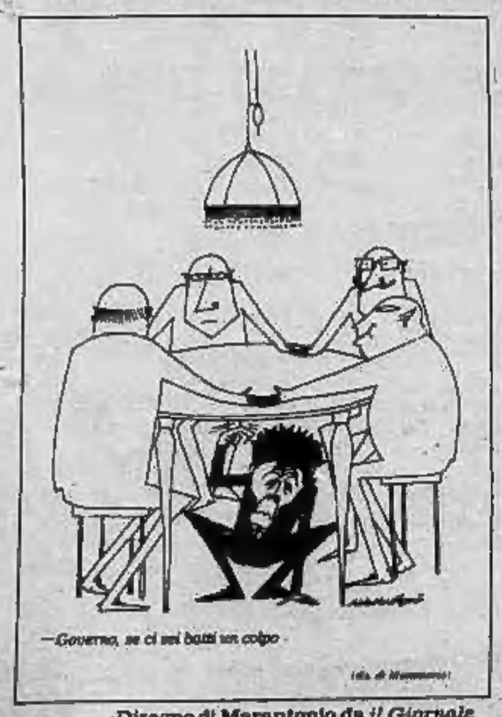

Disegno di Marantonio da *il Giornale*

Le lettere dei lettori

Questo è un biasimo

In Italia si commette quotidianamente un'infinità di crudeltà contro gli animali. E' quindi difficile individuare le violenze dei singoli. Perciò abbiamo preferito rivolgere i seguenti biasimi collettivi:

1) a coloro che, per indifferenza o crudeltà, abbandonano, perseguitano, torturano o uccidono gli animali domestici, in particolare cani e gatti;

2) ai proprietari di circoli di «tiro al volatile», agli organizzatori di gare, spettacoli e manifestazioni di tiro al piccione e ai tiratori sportivi che praticano questa attività;

3) a tutti quei privati che non rispettano la legge del 2-8-78 n. 439 (per evitare sofferenze agli animali nella macellazione, e uccidono barbaramente suini, ovini e altri animali;

4) al Comune di Venezia per le ripetute e cruente «retate» di colombi nelle piazze della città;

5) al ministero della Marina Mercantile per il rilascio di licenze di pesca per la caccia ai delfini nel Mar Ligure e nel Mar Tirreno.

Clara Geneso

Pensionato dal dentista

Nel 1970 ebbi necessità di due nuove protesi dentarie (superiore e inferiore) e per una spesa complessiva di L. 120 mila ottenni, dall'Enpdel, un rimborso di L. 100 mila.

A distanza di 10 anni essendo ormai le suddette protesi due ruderi, piene di toppe e logore dall'usura, mi sono rivolto a vari dentisti per ottenere preventivi ed ho appreso che per ripristinare una regolare masticazione dovrei affrontare una spesa di circa 2 milioni e senza impiego di metalli pregiati!

Dall'ente previdenziale che mi ha sino ad oggi assistito ho avuto la seguente precisazione: prima della riforma sanitaria per i 28 denti che formano la protesi avrei ottenuto un rimborso di L. 140 mila (5000 lire per elemento) mentre ora, grazie alle nuove norme potrei sperare soltanto in un risarcimento di L. 98.000 (3500 lire).

Mentre il medico odontoiatra viene largamente compensato dalla svalutazione monetaria, io, pensionato, beneficerei di una ...riduzione! Poiché ho 70 anni ed ho assoluta necessità dei denti e non posso sperare in una rinascita per sanare le mie deficienze, né richiedere ad un istituto di credito un mutuo con ipoteca sul mio prezioso apparecchio, chiedo a chi di competenza una precisazione atta a farmi conoscere se vi è una strada da seguire per ottenere ciò di cui ho bisogno con una ragionevole spesa.

Renato Bologna

Ma è solo la fede?

Nessuno riuscirebbe a tenere il conto di quanti articoli sono stati scritti dai giornali contro il terrorismo. Articoli, studi, tavole rotonde, discorsi a tutti i livelli si sono infittiti man mano che la scalata della violenza e del sangue ha angosciato il nostro povero Paese in questi anni.

E' diventato il tragico discorso del giorno per gli italiani, si può ben dirlo purtroppo, visto che ormai una mattina sì e una mattina no ci si sveglia con un assassinio in Italia. Il terrorismo è stato analizzato, sintetizzato, sofferto in tutte le sue pieghe politiche e sociali, girato in tutti i versi, tanto da non riuscire più a sapere cosa si possa dire di nuovo. Al punto che è sempre più frequente il silenzio. Non solo perché il terrorismo perderebbe gran parte del suo atroce disegno se non avesse più risonanza nell'opinione pubblica, se non riuscisse a mettere il Paese a soqquadro. Basta osservare come i terroristi tengono alla pubblicazione sui giornali. C'è una vanità perversa nell'orrore. Sarebbe quindi auspicabile e più onesto per la tranquillità di tutti se la stampa tacesse e non pubblicasse mai «...noi abbiamo ucciso il tal dei tali, abbiamo incendiato il tal locale o industria, o abbiamo legato e ferito alle gambe un avvocato, un giudice o un insegnante!».

La gente è stanca e finisce per «saltare» le orrende notizie sui giornali quasi per un bisogno personale di difesa, spegne radio e televisori, ma soprattutto rischia di non volerne più sapere di riflessione e commenti. Quando gli occhi dolgono troppo, e da troppo tempo, non si può pretendere che la gente non li chiuda.

Il Papa in tutti i suoi discorsi (come a Torino), ha messo l'accento sui nostri tempi, così duri e difficili, segnati dalla violenza e dall'odio. Perché dunque il terrorismo? Giovanni Paolo II ne ha attribuito le radici al tramonto del senso del trascendente: si è voluto la morte di Dio e l'uomo ne vuole prendere il suo posto. A Torino, il Papa ha detto: «Il freno decisivo è in Dio, la sola alternativa perché l'uomo che fa morire Dio, non trova neppure tale freno per non ammazzare l'uomo». Poi ha anche aggiunto: «L'ideologia e la pratica del marxismo ateo è giunta alle estreme conseguenze dei suoi postulati materialistici nelle varie denominazioni del terrorismo odierno».

Solo la recuperata consapevolezza della dimensione trascendente del destino umano può conciliare l'impegno per la giustizia e il rispetto per la sacralità di ogni vita umana innocente.

Luciano Bergonzoni

Fame nel mondo

Encomiabile la marcia della «fame nel mondo» fatta da signori che si fumano due pacchetti di sigarette al giorno, hanno la Ferrari e nel peggiore dei casi un'utilitaria, pronti a gridare slogan contro gli armamenti ma non sono disposti a rinunciare personalmente a qualche cosa: mi fa ridere! Forse questi signori (ammettiamo pure in buona fede) non sanno che i maggiori acquirenti di armi di ogni tipo, sono proprio i governi dei Paesi dove la gente muore di fame. Ora mi sembra inutile gridare slogan per la riduzione degli armamenti, ben sapendo che questa dovrebbe avvenire nei Paesi occidentali. Personalmente inviterei questi signori a recarsi pure in Russia e in altre nazioni consorelle e fare sulle pubbliche piazze le stesse manifestazioni. A dimostrazione avvenuta li pregherei di inviarmi una cartolina per farmi sapere quale trattamento viene usato nelle carceri di quei Paesi.

Egidio Malatesta Pasi

Precisazione

La vignetta apparsa su «Stampa Sera» del 28 aprile scorso alla pagina Opinioni non è stata tratta da Amica, ma dal quotidiano «l'Unità»; il disegno è di Caieghino.

Da un settimanale all'altro

da «Il Mondo»

E adesso si gioca alla guerriglia

Tra gli appassionati dei giochi di simulazione — scrive *Il Mondo* —, abituati a rivivere con i tradizionali wargame le classiche battaglie napoleoniche o i più famosi scontri militari dell'ultima guerra, il racconto di un corteo, una riproposizione simulata di tre ore di guerriglia urbana in una grande città, ha portato scompiglio ed entusiasmo. «Hanno detto che siamo un gruppo di autonomi, ma non è vero», dice Sergio Zoffoli, 35 anni, insegnante di matematica a Roma, inventore con altri cinque compagni («cani sciolti di sinistra») del gioco. «Siamo solo un collettivo alternativo che ha cercato di trasferire forme di gioco intelligenti ed elaborate a fenomeni quotidiani e vicini alla nostra realtà».

Il successo è stato immediato: due edizioni e 10 mila pezzi venduti in poche settimane, e infine l'acquisto da parte della Mondadori Giochi che, in luglio, presenterà una terza edizione. Con una tiratura di 50 mila pezzi (dieci volte la vendita media di un wargame) e il prezzo inferiore alle diecimila lire (la metà del costo medio di un prodotto analogo), costituisce la più importante azione commerciale mai compiuta in Italia in questo campo.

REGOLE. Inalterato, assicurano alla Mondadori, resterà il taglio del gioco: da un lato un rigoroso impianto di simulazione (mappa a esagoni, pedine rappresentative delle unità in campo, studio differenziato delle molteplici possibilità di movimento e di combattimento tra dimostranti e poliziotti, valutazione dei diversi terreni di manovra); dall'altro l'inserimento di norme specifiche per le situazioni di guerriglia (la diffusione del panico, il lancio di molotov e lacrimogeni, caroselli di mezzi blindati, ingorghi di traffico e barricate). Alla chiarezza delle istruzioni si accompagnano anche la scanzonata ironia e l'ammiccante allusione. Così, in questa immaginaria città ove 9 mila dimostranti raggruppati in formazioni extraparlamentari affrontano 1900 poliziotti e carabinieri suddivisi in reparti specializzati, il governo ha sede in piazza Fontana; il tribunale («riconoscibile», osservano le istruzioni, «per le strutture a serpentina, ben noto per la sensibilità con cui si misura con i nuovi fenomeni sociali e per l'imparziale amministrazione di ciò che è giusto a chi è giusto») in piazzale Odio; il partito dominante in largo Tangenti; la televisione in largo Selva Nera e i giornali in via Veline. Il partito di opposizione costituzionale (sede in Lungo-Zimbi dei Camionisti) viene da lontano, è un po' «logorato», e «anche se parecchi suoi appartenenti fanno parte del corteo, non può riconoscersi in alcun modo nell'avventurosa intemperanza della manifestazione.

Giornata nera perdite diffuse

TORINO — Dopo alcune sedute in cui il mercato, sia pure con qualche difficoltà era riuscito a mantenersi su un certo livello di resistenza, oggi, riducendosi di molto gli interventi a sostegno, le quotazioni hanno subito un deciso calo registrando perdite sensibili e pressoché generalizzate. Se si accettuano le Sme (+0,65%) e la Autostrada Torino-Milano (+2,59%), che sono riuscite, nonostante il clima depresso, ad iscrivere un certo recupero, tutti gli altri valori, per i quali c'è stato un qualche movimento, hanno perduto terreno.

Le flessioni più pesanti sono state segnate dalle Fossi (—6% il titolo ordinario, —8% quello a risparmio). Di un certo peso anche le perdite dei Banco di Roma (—3,80%), delle Fil (—3%), delle Ifil privilegio (—2,11%) e delle Nai (—2%). Deboli Montedison, Olivetti e Fiat. Perdite più contenute negli assicurativi, ma comunque abbastanza sensibili per Generali (—1,63%), e Ras (—1%). Nei titoli locali migliorano le Ferco (+2%), le Fiorio e le Castagnetti, in regresso la Talco Grafite (—7%). Il comparto obbligazionario ha registrato un'attività molto limitata a prezzi stabili.

FIXING — Fiat ord. 1848, 1829, 1823; priv. 1543, 1538, 1531.

MILANO

Giornata nera per la Borsa dopo vari giorni di resistenza che però lasciava praticamente trapelare un prossimo collasso di quasi tutti i valori. Infatti il ribasso ha oggi interessato tutti i settori, anche quelli che nei giorni scorsi avevano marciato isolatamente al rialzo tra cui i bancari, alcuni grossi assicurativi, il gruppo Italcementi, nonché i farmaceutici. Scambi molto limitati e difficoltà di assorbimento delle offerte che hanno assunto una notevole pressione specialmente al listino dopo un durante vuoto di scambi. Il listino, come abbiamo già accennato, ha registrato i minimi della giornata specialmente per le due Fiat e le Ifil, per le Assicuratrice scese a 118.490, per Montedison a 166,25, e per le Bastogi a 642 per citare le flessioni più pesanti. Dopoborsa calmo e senza affari. Il settore del reddito fisso ha registrato un calo degli scambi con intonazione di fondo tuttavia resistente.

Ecco le quotazioni:

Abelle 19.200; Aedes 3960; Alitalia 1178; Allvar 8560; Alleanza 18.510; Anic 8,25; Assicuratr. 29.800; Autos. To-Mi 981; Bastogi 642; B.co Roma 12.120; Beni Imm. or. 549; Beni Imm. pr. 548; Binda 1154; Breda 1315; Brioschi 1650; Burgo or. 7790; Burgo pr. 6880; Caffaro 500; Cantoni 9200; Carlo Erba or. 2887.

Cascami 5750; Cementir 1210; Ciga 2498; Cir 10.760; Coge 1765; Comit 12.710; Comp. Milano or. 9390; Comp. Milano pr. 8405; Comp. Toro or. 13.790; Comp. Toro pr. 8040; Cond. Acqua 213,50; Credit 1620; Cucirini 2701; Dalmine 118; De Ferrari 1725; E. Marelli 348; Eridania 5599; Eternit 485; Falk or. 4120; Falk pr. 3485; Fiat or. 1830; Fiat pr. 1541.

Finmare 59; Finsider 76,25; Fisac 1935; Fond. Incendio 8144; Fond. Vita 30.000; Generalfin 680; Generali 51.010; Gilardini 4295; Gim 4700; Ginori 104; Ifi pr. 2270; Ifil 3920; Ilssa Viola 1639; Imm. Roma 55,50; Iniziativa 11.750; Interbanca 15.200; Invest 2150; Isvim 5500; Italcable 6263; Italcementi 20.270.

Italgas 624,50; Italia Ass. 18.150; Italsider 313; La Centrale 9245; L'Ausiliare 7450; Lepetit or. 29.980; Lepetit pr. 29.300; Linificio 1073; Magneti M. 580; Magona 2870; Marzotto 1445; Mediobanca 45.900; Metalli 3759; Mira Lanza 16.430; Mittel 1060; Mondadori pr. 4451; Montedison 166,25.

N.A.I. 460; Nord Milano 1320; Olcese 52; Olivetti or. 2085; Olivetti pr. 1770; Pacchetti 83,50; Pertusola 1890; Perlier 2160; Pierrel 812; Pirelli e C. 1950; Pirelli S.p.A. 655; Ras 118.490; Rinascente or. 123; Rinascente pr. 89; Risanamento 12.350; Rotondi 18.950.

Saffa 6000; Sai 11.500; Sarom 700; Sifa 961; Silos 3250; Sip 1200; Sme 2311; Stampati 7600; Standa 1535; Stet 1250; Tecnomasio 403; Tosi Franco 27.380; Trafilerie 924; Un. Manifat. 20.560; Viscosa pr. 553; Westinghouse 17.950.

Prezzi informativi: sterlina oro vecchio 152.000, 162.000; sterlina oro nuovo 170.000, 180.000; marengo svizzero 110.000, 120.000; oro fino 13.950, 14.450; argento 370, 410.

Dollaro debole Oro in rialzo

AMSTERDAM — Il dollaro ha aperto al ribasso, mentre l'oro ha continuato a salire. La moneta americana ha iniziato la seduta al di sotto del livello di 1,74 marchi, salendo successivamente a 1,7385, contro la quotazione di 1,7940 registrata lunedì sera a New York. Il volume degli scambi è limitato e gli operatori non escludono un ulteriore indebolimento del dollaro in coincidenza con l'apertura del mercato di New York. Si prevede, infatti, un ulteriore abbassamento dei tassi d'interesse negli Stati Uniti.

Il dollaro è sceso anche nei confronti del franco svizzero e del franco francese, passando rispettivamente da 1,6620 a 1,6530 e da 4,1945 a 4,1865. La sterlina ha aperto a 2,2307 dollari contro i 2,1850 della chiusura di lunedì sul mercato americano. Anche lo yen si è rafforzato, aprendo a 234 per un dollaro rispetto ai 237,50 di ieri sera.

A Londra l'oro è stato quotato 517-521 dollari l'oncia rispetto ai 512-512,50 della chiusura di lunedì.

GENOVA

Mercato azionario riflessivo con pochi scambi.

Centrale 9275; Generali 51.200; Ras 119.100; Meridionali 645; Nai 481; Viscosa ordinarie 690; Viscosa privilegiate 555; Finsider 77; Italsid 313; Fiat ordinarie 1835; Fiat privilegiate 1550; Sip 1202; Montedison 167.

REDDITO FISSO A TORINO

Titoli	5-5	6-5
VALORI DI STATO		
Rendita 5%	93	93
Edil. Scol. 5,50% 68	87	87
» » 5,50% 69	83 50	83 50
» » 6% 70	78	78
» » 6% 71	76	76
» » 6% 72	75	75
» » 9% 75/90	79	79
» » 9% 76/91	80 80	80 80
» » 10% 77/97	86	86
C. Cr. Tes. 1/6/80	99 70	99 70
» » » 1/8/80	99 50	99 50
» » » 1/12/80	99 40	99 40
» » » 1/3/81	99 30	99 30
» » » 1/5/82	98 85	98 85
» » » 1/7/81	98 40	98 40
» » » 1/7/82	97 70	97 70
B.T.N 5,50% 1982	95 60	95 60
B.T.O. 10% 1981	96 85	97
» 12% 1982 I	95 80	95 80
» 12% 1982 II	95 70	95 70
» 12% 1983	93 35	93 30
» 12% 1984 I	93 35	93 35
» 12% 1984 II	93 25	93 45
» 12% 1987	—	—
OBBLIGAZIONI		
Enel 6% '66 II	78 40	78 40
» » '69 II	88 50	88 50
» 7% '73	83 80	86 30
Enel '74 indiciz.	130 70	130 70
» 10% '75 II	94 30	94 90
» '77 ind. II	115 50	115 80
» 12% '78 I	93 40	93 40
» 12% '78 II	93 95	93 80
I.R.I. 6% '64	89 20	90
I.R.I. 6% '65	94 50	94 80
Autostrade 6% '68 I	71 20	71 20
» 6% '69	88	88
» 7% '72	78 40	78 40
CO.PP. 6%	89 20	89 60
» 7%	89 20	89 20
» 6% Auto '75	57	58 80
» Int. St. 6% IV	89 30	89 30
» Int. St. 7% IV	87 20	87 20
» Anas 6% 66	57 30	58 50
» » 7% 72 I	57 50	57 50
» Autostr. 7% II	58 90	58 90
FF.SS. 6% '66 I	77	77
» 6% '67	74	74

Titoli	5-5	6-5
» 7% '72 II	66 35	66
A.F.S. 7% '70	70 70	70 70
» 10% '75 II	92	92
P.S.Agr. 6% Sp VIII	89	89
» 7% II	88 80	88 10
ICIPU vent. 6%	74	74
» » 7% I	72	72
Imi XXVI 6%	74 10	74 10
» XXIX 7%	75 30	74 80
» XXXIII 7%	75	74 30
» XXXVIII 7%	68	68
» XLII 8%	67	67
» IL 10%	78 70	78 70
Isveimer 7% '71 XIX	77 50	77 20
» 6% XIII	88 20	88 20
Torino Asm 5,50% 60	82	82
» » 5,50% 62	81	81
S. Paolo 5%	85	85
» » 6% conv.	86	86
S. Paolo 6%	81	81
» » 7%	79 50	79 50
» » 9%	84 50	84 50
» O.P. 6% ex 5%	58 50	58 50
» » 6%	58 50	58 50
» » 7%	68	68
» » 9%	78	78
Banco Napoli 6%	66 50	66 50
Cr. F. Sicilia 6%	85	85
Cr. I. Sar. 6% '69	83	83
» » 7% '70	84	84
C. R. PP.LL. 6%	60 20	60 20
M. Paschi 6%	85	85
F. Piem. V.A. 6%	81	81
Fiat 5,50% '80	—	—
Olivetti 5,50 '62 II	97	97
Catini 5,50% '62	96 90	96 90
Viscosa 6% '64	87 50	87 50
Rumianca 5,50 '62	88	88
Città Milano 10% '75	89 20	89 20
RIV 5,50%	89 50	89 80
Lancia 5,50% '62	98	98
Tor.-Sav. 5,50%	92	92
OBBLIG. CONVERTIBILI		
M. Olivetti 12%	193	193
M. Sip 7%	91 90	91 90
M. Viscosa 7%	94 50	98
Liquigas 7,50% '70	—	—
Ini Stet 7% 73/88	80 70	80 70
S. Paolo It. 12%	127 50	127 50

LE AZIONI A TORINO

ALIMENTARI		
Alivar	6400	6400
Eridania	5800	5800
Fiorio	490	495
Imm. Agr. Vitt.	11000	11000
Romana Zuccheri	—	—
ASSICURATIVI		
C. Ass. MI ord.	9550	9550
C. Ass. MI priv.	8800	8800
Comp. Latina ord.	805	805
Comp. Latina priv.	405	405
Generali	51840	51200
RAS	120800	119000
SAI	12190	12190
Toro Ass. ord.	14100	14000
Toro Ass. priv.	8120	8180
BANCARI		
B. Comm. Italiana	12800	12800
Banco di Roma	12300	12250
Credito Italiano	1650	1650
Interbanca priv.	15400	15400
Mediobanca	46800	45900
CARTARI - EDITOR.		
Burgo ord.	7900	7900
Burgo priv.	6850	6850
Cart. Ital. Riunite	437	437
CEMENTI - CERAMICHE		
Pozzi Ginori ord.	110	103
Pozzi Ginori risp.	110	101
Eternit ord.	495	495
Eternit pref.	550	550
Unicem	6810	6780
CHIMICI		
Anic	9	9
Italgas	825	820
Liquigas ord.	—	—
Liquigas priv.	—	—
Liquigas risp.	—	—
Mira Lanza	17000	17000
Montedison	166	166
Paramatti	1240	1230
Pierrel	820	820
Rumianca	—	—
Saffa ord.	6075	6075
Saffa risp.	6900	6900
SAIAG	1375	1375
Schiapparelli	585	592
COMMERCIO		
Rinascente ord.	122 75	122 75
Rinascente priv.	82	82
Silos Genova	3225	3225
COMUNICAZIONI		
Alitalia priv.	1190	1190
Autostr. To-Mi	985	980
Italcable	6280	6280
NAI	500	480
SIP	1205	1195
Torino Nord	84	84
ELETTROTEC.		
M. Marelli	585	585
E. Marelli	340	340
FINANZIARI		
Bastogi IRBS	655	652
Borgosesia ord.	3185	3155
Borgosesia risp.	2925	2925
Centrale	5350	5350
Finsider	79 25	79 25
GIM	4900	4900
IFI priv.	2360	2310
IFIL	4100	3980
Invest	2180	2185
Mittel	1080	1080
Fiscambi	2720	2690
Pirelli & C.	1980	1960
Pirelli S.p.A.	682	675
SAROM	715	715
SME	2280	2305
SMI	3850	3850
SIFA	875	890
STET	1230	1230
IMMOBILIARI		
B.I.I. ord.	985	985
B.I.I. priv.	570	570
Condotte Acqua	215	218
Fer-Co	235	240
Gen. Imm. Sogene	96	95 50
I.P.I.	2380	2350
ISVIM	5600	5600
Risan. Napoli	12600	12600
MECCANICI - AUTOM.		
Castagnetti	1040	1090
FIAT ord.	1865	—
FIAT priv.	1580	—
Gilardini	4320	4320
Grazioli	1210	1200
Olivetti ord.	2100	2072
Olivetti priv.	1790	1770
Westinghouse	18500	18500
MINERARI ED ESTRATTIVI		
Dalmine	125	125
Fornara	465	465
Italsider	314	314
Talco Grafite	37100	34900
TESSILI		
Cantoni	9350	9350
Fisac	2000	2000
Snia Visc. ord.	700	700
Snia Visc. priv.	580	580
DIVERSI		
Acque Potabili	872	880
CIGA	2330	2310
CIR	10400	10725
Pacchetti	83	83
OBBLIG. CONVERTIBILI		
B.I.I. 7% 73/88	72	72
GIM 6% 73/88	109	109
M.C. Er. 7% 73/88	91 30	91 30
M.S. Vis. 7% 73/88	95	98 50
M.S. Spir. 7% 73/88	114 50	114 50
M. Mont. 7% 73/88	82 30	82 30
M. Oliv. 12% 79/89	193 50	193 50
Met. Ital. 6% 73/88	169 50	169 50
Mira L. 12% 77/82	103 80	103 80
IRI Stet 7% 73/88	81	81

«Economia meno governabile»

● ROMA — «L'economia italiana è divenuta meno governabile. Il margine di incertezza che abbiamo di fronte è più ampio di quello che abbiamo sperimentato. Le turbolenze esterne alla nostra economia sono divenute più intense mentre gli strumenti di navigazione mostrano sempre più spesso di impazzire». Con questa preoccupata analisi sullo stato della nostra economia, Guido Carli, presidente uscente della Confindustria, ha svolto la sua relazione di commiato all'assemblea annuale degli industriali italiani affidando il mandato al nuovo presidente Vittorio Merloni, «un industriale della nuova generazione — ha precisato — incontaminato dall'economia assistenziale».

Grave crisi dell'auto in Usa

● DETROIT — Il vento della depressione soffia sempre più forte per l'industria americana dell'automobile: le vendite ad aprile sono calate di oltre un quarto rispetto all'anno prima, ed ancora una volta a scapito più dei modeli nazionali che di quelli di importazione, anche se c'è stato un calo pure per le giapponesi.

Il mese scorso in tutto sono state vendute negli Stati Uniti 740.000 autovetture, cioè il 27% in meno rispetto alle 973.000 vendute nell'aprile del 1979, tenendo conto che quest'anno ci sono stati 26 giorni di vendita nel mese contro 25 l'anno scorso. Le Case Usa hanno venduto 538.297 vetture, con un calo superiore al 31% rispetto alle 752.535 dell'anno prima. La quota della General Motors è scesa del 27% mentre sia per la Ford che per la Chrysler il calo è stato di oltre il 41%. L'American Motors ha perso il 17% mentre fa spicco il risultato della Volkswagen americana che con il suo «Coniglio» (Rabbit), il modello economico edizione Usa, ha incrementato le vendite di oltre il 26%.

Questo il prospetto di quella che sarà nel trimestre in corso, secondo gli ambienti industriali di Detroit, la produzione d'auto americane suddivisa secondo le varie ditte; confrontata con quella dell'anno scorso:

	STIMA 1980	PROD. 1979	VARIAZIONE
General Motor	1.073.000	1.508.012	—28,8%
Ford	381.000	576.694	—33,9%
Chrysler	175.000	278.633	—37,2%
Volkswagen	64.000	43.924	+45,7%
Amc	39.000	49.551	—21,2%
TOTALE	1.732.000	2.456.814	—29,5%

Marzotto presidente Snia Viscosa

● Pietro Marzotto, presidente; Antonio Belloni e Giuseppe Bencini, vicepresidenti, sono stati eletti ieri dal Consiglio d'amministrazione della Snia Viscosa.

All'esame i problemi economici di questa coltura

Vercelli: studiosi e operatori europei al convegno internazionale sul riso

VERCELLI — In collaborazione fra l'Ente Nazionale Risi, a capo del quale vi è oggi il vercellese Renzo Franzo, e la Camera di Commercio di Vercelli, presieduta dal dr. Marcello Biginelli, verrà organizzata a Vercelli dal 28 al 30 maggio, la nona edizione del Convegno internazionale sulla risicoltura. Sede del convegno il salone dei congressi della Camera di Commercio intitolato a Giulio Pastore. Vi partecipano tutti i Paesi dell'area del Mediterraneo produttori di riso, l'Ungheria e la Romania.

L'iniziativa nata nel 1951 ha sempre avuto cadenza triennale. Dopo il 1973, data dell'ultimo convegno, a seguito di alcune incomprensioni in cui gli aspetti economici e politici si sono variamente intersecati, l'iniziativa vercellese non ha potuto rispettare la cadenza prevista. Tale circostanza ha ancor più accentuato e messo in evidenza l'importanza della manifestazione, in quanto, negli ultimi sei anni, è venuto meno quel punto di riferimento che essa sapeva conferire allo sviluppo della collaborazione economica, tecnica e scientifica tra le risicolture continentali.

«Le recenti vicende — dichiara Biginelli presidente della Camera di Commercio — connesse con lo sviluppo della Comunità europea, con l'ingresso dei Paesi produttori quali la Grecia, la Spagna ed il Portogallo, e le prospettive di ulteriore evoluzione del settore, hanno fatto ritenere all'Ente Camerale e all'Ente Risi, la cui collaborazione ha reso possibile sin dalla prima edizione l'organizzazione del convegno, che i tempi siano maturi per un rilancio della importante manifestazione».

Nei programmi il convegno dovrà «riprendere i fili di un discorso ormai da troppo tempo interrotto e dovrà mantenere ed accentuare quelle dimensioni internazionali nella cui ottica soltanto, è possibile, al giorno d'oggi, un serio esame della problematica connessa con i fenomeni economici e tecnici di rilevante portata».

Dal 1960 in poi la tematica dei lavori è mutata, interessando prevalentemente i problemi inerenti al Mercato Comune che, nascente in quegli anni, ha spostato completamente le prospettive del settore inserendole in una realtà economica di ben più rilevante ampiezza.

Dal 1966, «anno internazionale del riso», il Convegno — è detto in una nota illustrativa della Camera di Commercio — ha cominciato ad assumere carattere più spiccatamente internazionale.

Walter Nasi

Un torinese rileverebbe l'azienda

Trattative a Canelli per la Omecc in crisi

CANELLI — *Si deciderà domani il futuro della Omecc, l'azienda metalmeccanica canellese per la produzione di macchinari per l'enologia, in crisi ormai da un anno. I creditori sono stati convocati dal tribunale di Asti per decidere se continuare l'attuale stato di amministrazione controllata o se accettare la richiesta della proprietà di concordato preventivo. Difficilmente sarà adottata la seconda soluzione: sembra infatti che siano in corso contatti con un imprenditore torinese che rileverebbe l'azienda.*

«Perché si possa dare uno sblocco alla situazione Omecc, permettendo a qualche imprenditore di rilevare l'azienda — *ha detto il segretario provinciale della Fim Bruno Fenzi* — è necessaria la dichiarazione di fallimento. Questo non è un provvedimento facile da prendere ma in questo caso non c'è altro da fare se si vogliono salvare i posti di lavoro».

La Omecc era una delle grosse aziende del settore in campo nazionale e molto conosciuta anche all'estero. Prima della crisi dava lavoro a 120 persone, ora tra autolicenziamenti e prepensionamenti ne sono rimaste circa 60 di cui la metà in cassa integrazione. La crisi scoppiò l'ottobre scorso quando si scoprì un buco di circa un miliardo nelle sue casse. La Omecc ora è tornata al lavoro con buon ritmo: sono giunte numerose ordinazioni, soprattutto dalla Germania. Per questo motivo hanno ripreso il lavoro anche alcuni operai in cassa integrazione.

«Visti gli ultimi sviluppi — *ha affermato un operaio* — sarebbe una vera pazzia concedere il concordato preventivo, che in pratica significherebbe smantellare l'azienda.

f. l.

Elevate le somme delle assicurazioni detraibili dalle tasse

Con la recente riforma fiscale sono state modificate le cifre detraibili dalle tasse in materia assicurativa (polizze infortuni e vita). Il tetto massimo, che era di due milioni di lire, è stato elevato a due milioni e mezzo. La modifica è entrata in vigore con data retroattiva, cioè dal 1° gennaio 1980.

★ **MOSCA - Risale in Urss** — La superficie coltivata a riso nell'Unione Sovietica è stata portata quest'anno a 600 mila ettari. Lo comunica la Tass aggiungendo che si tratta di un «notevole aumento» rispetto all'anno scorso

STAMPA SERA

Temperatura ore 13 a Torino: +15 - Ieri max +21 min +11

Situazione: persiste un'area di bassa pressione e un'altra perturbazione attualmente in prossimità del mare delle Baleari si muove verso levante. Nuvoloso variabile con residue precipitazioni e con tendenza del cielo a divenire poco nuvoloso. TEMPERATURA: in lieve aumento. VENTI: deboli variabili al nord. MARI: generalmente mossi.

In Italia			Aosta	+ 6	+16	all'estero			Londra	+ 6	+13
Bolzano	+ 9	+15	Alessan.	+12	+19	Amsterdam	+ 9	+13	Madrid	+ 7	+17
Verona	+11	+15	Asti	+11	+17	Atene	+14	+23	Montreal	+ 4	+15
Milano	+10	+17	Cuneo	+ 9	+15	Bangkok	+31	+38	Mosca	+ 1	+ 8
Firenze	+12	+20	Novara	+10	+16	Berlino	+ 1	+10	New York	+15	+22
Bologna	+13	+15	Vercelli	+12	+15	Bruxelles	+ 5	+15	Oslo	+ 5	+15
Roma	+13	+19	Biella	+10	+16	Francoforte	+ 4	+11	Parigi	+ 7	+17
Napoli	+14	+17	Genova	+12	+19	Ginevra	+ 9	+11	Stoccolma	+10	+15
Reggio C.	+14	+22	Imperia	+13	+20	Helsinki	+ 5	+15	Tokyo	+18	+25
Palermo	+18	+20	Savona	+11	+17	Il Cairo	+15	+28	Vienna	+ 2	+ 3

Campionato del mondo di Formula 1 - Stampa Sera in collaborazione con

RIV-SKF

Un'azienda quadrata che fa girare il mondo

G.P. DEL BELGIO
Pironi, nuovo astro

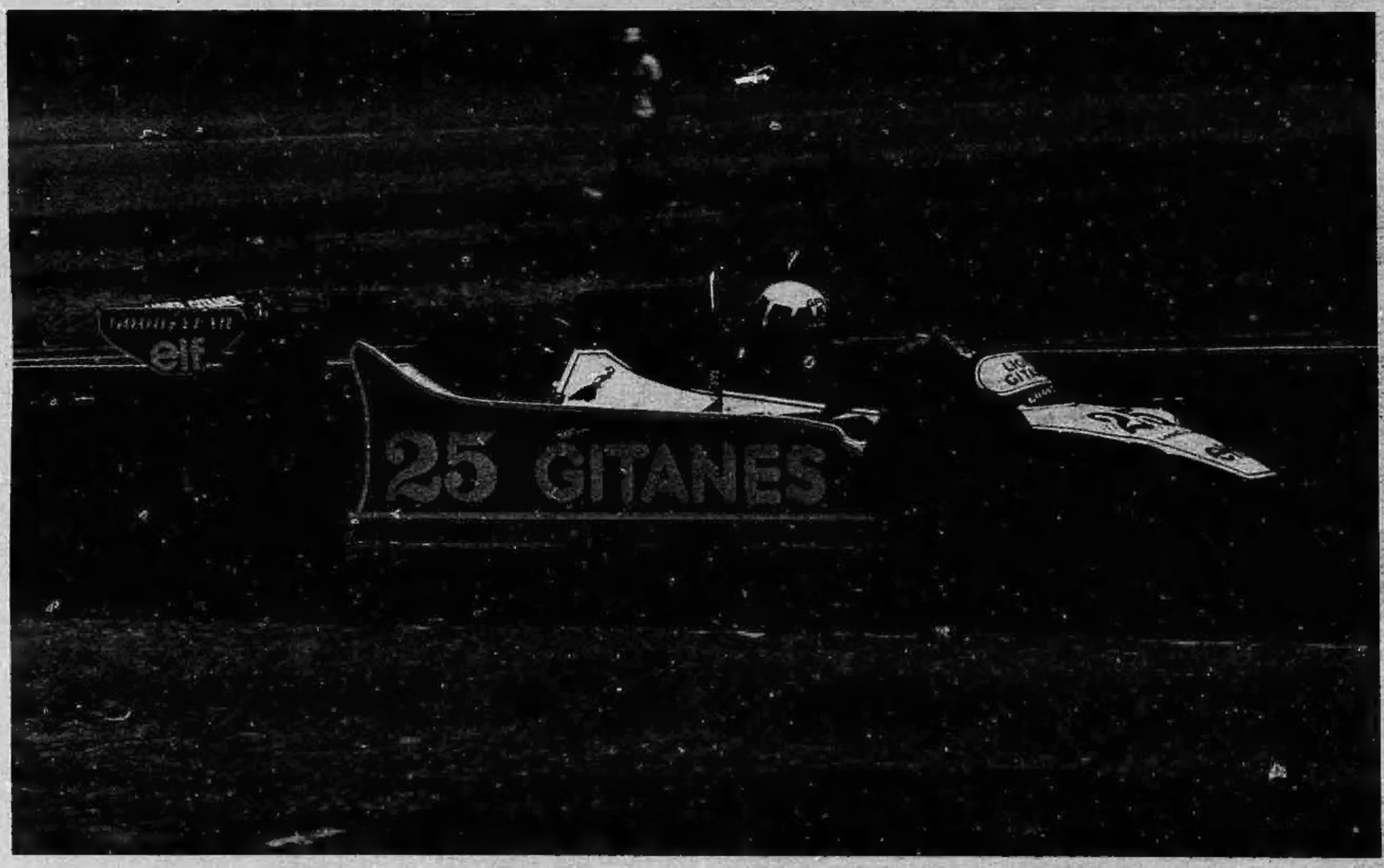

Jones, bruciato in partenza

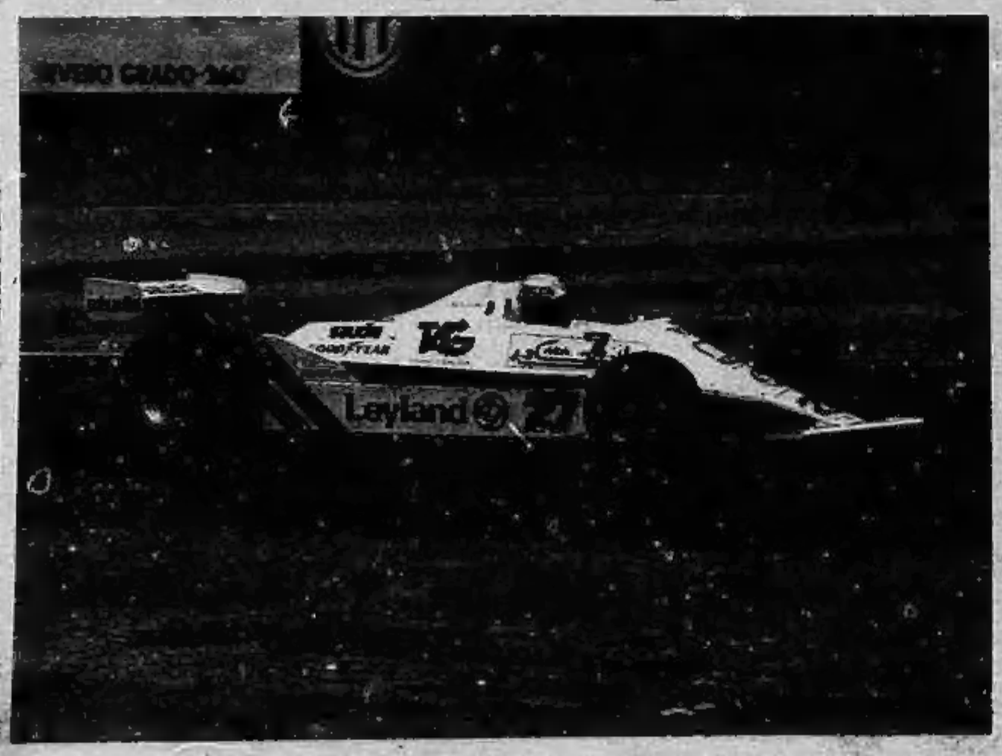
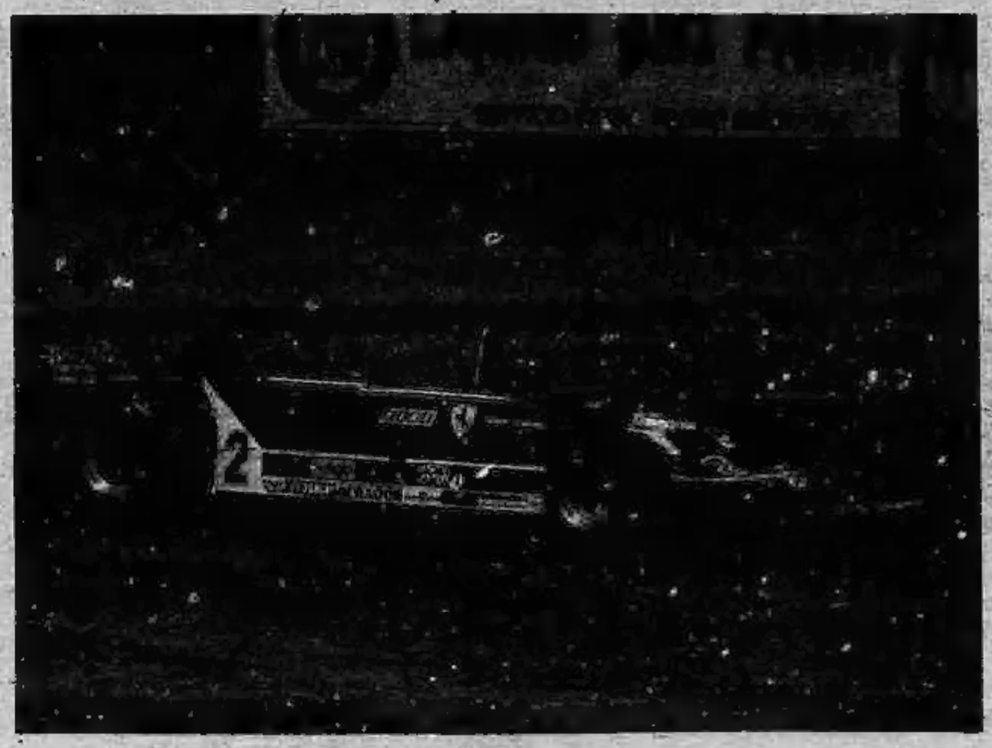
Villeneuve, soltanto sesto